京城日報
朝刊　本日朝刊八頁
本紙定價 一部金六錢 一箇月金一圓廿錢 郵稅一箇月金十五錢 外國送り郵稅共一箇月金四圓
廣告揭載料 五號十五字詰一行金…圓 場所指定料（一行毎に）金二十錢增
發行所 京城府太平通一丁目三十一番地 合資會社京城日報社

敵擊碎の電擊戰
華々しくも江南戰野に展開
各部隊敵陣を蹂躪猛進擊

【南昌〇〇廿二日同盟】溧水方面より進擊した我が伊藤、齋藤、溝口の各部隊は廿一日より敵前日の各部隊は廿一日より敢然その威鋒を敵第二遊擊隊擊滅に向け敵防禦陣地を破竹の勢をもつて突破、同日午後早くも溧陽に進出、廿二日午後には同地南方において敵六十三師を追擊中である、また宮村方面より南下した山本、渡邊、中川、中島の各部隊は敵の頑強なる抵抗を排除しつつ早くも張渚鎮、紘碇鎮中間地區に突入、同地一帶を掃蕩しつつある、更に宜興方面よりの金子、武藤の諸部隊は張渚鎮南面の山岳地に據つて抵抗する敵を猛攻、一方總川部隊はこれに呼應して張渚鎮南方地區を掃蕩中、更に長江方面より進擊した澁谷、吉川、古賀の各精鋭部隊は八部鎮長、湖山等敵の據れる陣地に據つて抵抗せる敵第五十二師に對し猛攻を加へつつあり、江南に蠢動する敵は連絡を失つて四分五裂わが包圍圈内を右往左往してゐる

た、又揚子江北岸無爲西南地區においては赤根、梶山などの諸部隊は丹陽機動によつて突如襄安に迫り十八日これを占領、巣湖、襄安を連ねる線以東の地區にある敵は完全に掃蕩せられつつある、三月十五日より

江西省 安義南昌方面より敵二戰區第…第十九師軍に對し大々的に作戰行動を起した大賀、池田、岩永、門脇寺の諸部隊は錦江西岸地區に沿ひ又櫻井、濱田、河村、原田等の諸部隊は奉新方面より各敵第一陣地を一擧に突破し十八日高安及びその西北方の敵陣地を攻略し、今や敵第七十四軍及び第五十八師の本據たる上高、宜豐の線に肉薄、本作戰に備へて練武おこたらなかつた將兵の意氣は既に至るところに白熱高潮に達して、大別方面、江蘇浙江、安徽省附近に蠢動する第三戰區顧祝同麾下の敵軍は昨秋の江南作戰において大打擊を蒙り、專ら整軍に努め、その第一戰陣地を強化しつつ反抗の機を窺つてゐたが、我が熊谷、齋藤、瀬戸口、平林、總川、堤、入田、古賀等の諸部隊は敵の機先を制して二十日溧水、宜興、長興の線より一齊に行動を起し、廿一日早くも張渚鎮、泗安の敵第一線陣地を奪取し、早春江南の戰野に華々しく電擊戰が展開せられた、これ等中北支の諸作戰に寧日なく出動し果敢緊密なる協力を續けてゐる航空部隊の活躍は眞に目覺しきものあり

南支及び佛印の陸戰部隊又廣東省内の敵軍事要點に對し反復攻擊を敢行しつつある、かくて敵の奮鬪反抗意欲は全滅に自つても壓縮されその戰力の甚だ衰退は如何とも蔽ひ難いものがある

江南作戰々果

【江南〇〇電話二十三日同盟】江南作戰に於て我が右翼進擊部隊の二十三日迄の戰果左の如し

一、齋藤、瀬戸に伊藤等の右翼進擊部隊
鹵獲 銃一〇四、機銃四、小銃彈六一九八、迫擊砲一六、その他多數

一、森川、沖、金子、山本、武藤部隊中、河原の中央進擊部隊
敵遺棄死體四二六八、捕虜三三、小銃九四、同彈藥四八〇〇、手榴彈五五、その他多數

淮北の敵を殲滅

【徐州二十二日同盟】湯恩伯軍が徐州を脱出して新黄河、渦河の線に北上し來つたためこれに呼應された新四軍は淮北區で逃竄を失ひわが警備地區に近接し來り、わが小松討伐隊のため十四日集中、十九日路氏、東劉家で殲滅的打擊を受けた一方快速部隊は國民黨第五十一軍が宇宙歩軍と連絡すべく北進中との報に二十一日午後基地を出動、敵を二十一日午後六時朱藍店（宿山東北三十キロ）附近で來會した小松討伐隊と協力、第五十一軍第一師一營及び二營の敵一千を完全に包圍殲滅的打擊を與へた、敵遺棄死體三五〇

師長、團長を殪し十九日までに判明せる鹵獲品山砲四、重機關銃十三、輕機關銃十六、小銃三百六十一、彈藥千八百四十一その他多數に上り

今や敵 第十五軍の組織は潰滅せられ、彈藥糧秣缺乏して最近全く抗戰不能である、中支における淮南地區の討伐戰はその後頑固なる敵の既設陣地を殲滅しつつ次いで掃蕩を續行し敵第百五十八師及び第七十二師の各一部を擊破して十六日を以て本作戰を完了したが

戰果は 敵の遺棄死體二千七百十一、捕虜四十五、鹵獲の銃砲及び彈藥、防毒面等多數に上つ

戰況正に白熱高潮
支那派遣軍戰況發表

【南京二十二日同盟】支那派遣軍報道部二十二日發表 支那事變戰況の概要

本月上旬より中旬に亘り實施せられた山西省南部の作戰において陝川地區では敵遺棄死體千二百十、捕虜八十七の戰果を擧げ、また武庭鎮軍に對する殲滅戰は我…

わが整備員の活躍（電送）　我が整備員の活躍は陸の荒鷲進擊部隊が連日の如く江西の空に活躍多大の戰果を收めてゐる、その陰には基地において日夜睡る間も惜んで活躍する地上整備員の涙ぐましい努力が續けられてゐる、寫眞は愛機の整備（三月十九日〇〇基地にて）

汪精衞氏と一問一答
萬難排除 和平の大旆推進
耽々、重慶の幻覺 救ふに途なし

【南京廿三日同盟】國民政府が反共和平建國の理想の下に日滿兩國とともに提携して東亞新秩序建設に乘出した記念すべき日、還都一周年はあと一週間に迫つた、汪精衞氏を主席とする國民政府にとつて三月三十日は永久に記念される意義ある日であり還都一年の國步なほ困難なる時、國民政府の上下は決意を新にしてこの日を迎へんとしてゐる、記者はこの意義ある日を前に二十二日夕、公館に汪主席と會見、國府當面の重要問題に關し左の如き一問一答を重ね、主席の確固たる所見を聞いたが要旨左の通り【寫眞＝汪精衞氏】

問 國民政府還都後早くも一周年、この間主席挺身の御努力には我等一同敬服の外かなく過去一ケ年を回顧する時誠に感慨淺からざるものがある、この意義ある日を迎ふるに當り主席の所感を承りたい

答 還都後一年を回顧して各種施設は未だ成就するところに至つてゐないが、次第に成就して行きつつあるはこれみな和平運動同志の忍苦奮鬪と友邦人士の誠意ある援助の結果である、しかしながら全面的和平はまだ實現せず、世界動亂も擴大し多數の人民がなほ水深火熱中にありここに還都一周年記念を迎へるに當り吾人は益々責任の重大なるを覺ゆ、幸に中日條約、中日滿共同宣言は成立し中國及び東亞の復興は既にその緒に就くを得努力すれば東亞和平の最大維持は共に進出來るのみである、吾人は最大の努力をもつて東亞人の東亞であり東亞和平の最大維持は共存することであるといふことを事實をもつて證明する、東亞民族共存の新秩序を尊重するものはみな吾人の盟友であり、吾人は喜んでこれと提携邁進し、世界人類の共存をはかるつもりである

問 貴政府の政治、經濟、文化、軍事等内政建設の今後の目標如何に政府として今後具體化すべき重要課題に關し主席の見解を承りたい

答 國民政府の政治、經濟、文化軍事等に對する建設目標は昨年還都の際發佈せる十大政綱の中に見られる故ここに多言を要しないが、目前最も緊急を要する課題は五つある、即ち

一、誠意を奬勵し節約を勵行する
一、金融の強固と物價の調節
一、農村復興と民食の充實
一、青年を訓練し科學を獎勵する
一、共匪を掃蕩し治安を確立する

問 過般の新四軍解散命令を契機として國共間の對立抗爭は益々激化の一途を辿りつつあるこの國共關係の破綻につき主席は如何に考へられるか

答 所謂指導戰線、統一戰線、聯合戰線等は元來共產黨の常用せる策略陰謀である、今日乙と聯合し、明日は丙と聯合して乙に對する、その翌日は丁と聯合し丙に對する、かかる聯合は絶對に永續し得るものではない、その内部の矛盾は早晩解決されるべき運命にあることは識者の言を俟つまでもない、中國と東亞は共產主義を容れる餘地はなく重慶と共產黨が決裂する日のあることは必然の趨勢である、全面和平が實現出來ないのは共產黨が妨害してゐるのが一因で重慶側が將來利用に甘んじてゐる故に重慶は内に共產黨の陰謀あり、外に複雜なる財力を失つてゐるからこそ重慶の今なほ依存せんとする英米とソ聯の間にはその根本利害の衝突は終始存在し、錯綜矛盾の國際關係は早晩最後の清算をしなければならないのである

問 對英獨戰と見られるドイツのバルカン方面における攻勢は着々効を奏し、松岡外相の渡歐は樞軸間の提携を一段と緊密の度を加へんとしており、一方對佛印泰の紛爭解決に伴ふ東亞共榮圈の確保並に急速なる擴充を見るにつけ、さて東亞兩洋の新局面に米英ソ三國の援助に依存してゐる重慶政權の將來に如何なる影響を及ぼすかと考へられるが、全面和平の問題と聯關して重慶今後の動向に對する主席の見透しを承りたい

答 重慶側の運命が日にくく衰頽することは言を俟たない、かかる進退谷まつた環境において重慶はその運命を次の二つの形態によらざるを得ないであらう、その一は歐洲の戰局が擴大して解決せず已むなく己の餘命を保つことが出來る、その二は歐洲戰局が急轉の變化を來し、從つて太平洋の波が荒たつたならば國家の存亡、民族の安危、人民の苦痛を顧みず最後の乾坤一擲を試みようと云ふのである、しかし實際はかかる莊然たる幻覺は日本を打ち破ることで重慶を救ひ得るものではない

問 重慶政權を續ける内外關係は急速に惡化しており國共合作の本質的矛盾と抗戰理論の誤謬から大多數の民衆の重慶離反の傾向は益々強まつて行くものと判斷せられる、斯る情勢に應ずる國府の決意對抗方針を承りたい

答 一般人民は共產黨の禍むべからざることと英米の頼むに足らざることを知らぬ譯はないが、しかし今なほ強硬的態度に出でねばならぬは重慶救國の一念を誤り純正なる民族意識を誤つたからである、又一般人民が抗戰の不可能、和平の必要を知らぬ譯ではないが、今なほ躊躇してゐるのは和平の實際を觀望してゐるからである、故に吾人は今日民族意識を啓發し和平建國にこれを使用し東亞新秩序建設意識をして一致せしめ中日兩國が共同して東亞を保衞することは即ち中國の生存獨立の要道であることを知らしめねばならない、かくすれば一般人民は自然とこの道を滿足しその生新氣力を盡して前方に向つて邁進するであらう、過去一ケ年において中日兩國は既に最大の誠意をもつて條約を締結しこれを天下に公布し萬人の視聽を集めたが、今後は更に最大の努力をもつて條約を履行しその内容の一つ一つを實現せしめもつて兩國人民が和平に對する信念を堅めなければならない、吾人が持つ今後の努力も日本に望むところ只これに盡きる

問 還都第二周年は主席が曾つて聲明せられた通り「建設の秋」であらうと思ふが、この建設は内政關係の建設のほか日本即ち過般締結せられた日華條約の具體化が中心となるものと考へられる、此條約締結後の調整はもとより日本との協調と緊密なる連絡なくしては達成せられないであらうが、この場合國民政府としては日本側に要望せられるものはないか、日本側並に日本國民に對する忌憚なき希望を承りたい

答 既にこれまでの回答中に大體述べたが特に友邦及び友邦國民に知つて欲しいことは和平運動の目的が一時の偸安ではない、實に百年の大計であり目前の戰爭を終熄せしめるにあるのみならず永久和平の新秩序を確立するにある、故に決心不拔の決心をもつて長期苦鬪の努力を持ち萬難を排除し最後の成功を期するものである、これまた予が還都記念の際相共に勉勵を望むものである

事變解決は自力本願で
青木一男氏歸朝談

【神戶電話】滬交中の外務省顧問青木一男氏は廿三日午後三時上海から神戶に入港の日本郵船諏訪丸で歸朝、午後九時一分神戶發列車で東上したが船中で語る

汪氏を中心とする國民政府は着々整備され目覺しい發展を遂げつつあるが、重慶側では非常にこれが發展を注目してゐるとのことだ、國共分裂に關し蔣介石は極度に心痛してゐるといふニュースを聞くが日本ともこれを他力本願視し、樂觀してはいけない、あくまで既定の所信遂行に邁進せねばならない

獨伊の英通商破壞戰俄然激化
一日、卅三萬噸擊沈
獨、開戰以來の記錄

【ベルリン廿二日同盟】獨伊の英通商破壞戰は三月に入ると共に俄然激化して來たが、獨軍當局筋の情報によると廿一日中に各方面で擊沈した英商船の噸數は二十二萬四千噸に達し更にその外に擊沈確實と見られるもの六千噸があり實に開戰以來、最大の記錄を樹立した、その内譯は飛行機の襲擊によるもの三萬一千噸で大西洋及び西アフリカにおいて擊沈したもの七萬七千噸、大西洋上で軍艦により擊沈したもの十一萬六千噸となつてゐる、信ずべき情報では右の戰果は大部分主力艦により擊沈したものと傳へらる、獨海軍は最近ビスマーク號（三五〇〇〇トン）以下の新鋭主力艦を第一線に加へたが、英主力艦隊と決戰の機會がないのでグナイゼナウ號、シャルンホルスト號（何れも二六〇〇〇トン）兩主力艦を通商破壞戰に出動させたといはれ、軍事專門家の間でも非常な注目を惹いてをり、主力艦の攻擊を受ければ巡洋艦に護衛された輸送船團等は巨艦の下に屈服され全滅のほかはないので、これに對抗させるには英國も主力艦を出動させて輸送船團を護衛するほか手がなくロンドンの情報では英海軍は既に地中海から主力艦五隻を引揚げ主力艦を追つて大西洋を游弋してゐると傳へられる、若し獨英兩海軍主力艦が大西洋で遭遇すれば開戰以來最大の激烈な主力艦の戰鬪が展開されることにならう

獨軍司令部發表

【ベルリン二十二日同盟】獨軍司令部發表

一、北大西洋方面に作戰中の獨主力艦隊司令長官リユーチエンス提督の報告によれば同艦隊は英商船二十二隻合計十二萬六千噸を擊沈した

一、獨潜水艦隊はアフリカの西岸において有力なる護送船團を襲擊、數日間に亘つて又復攻擊を英船十一隻合計七萬七千噸を擊沈した

一、獨空軍は廿一日中に敵商船數隻を攻擊合計三萬九千噸を擊沈更に六千噸級の一隻に大損害を與へた

一、獨長距離機隊は廿一日正午クレタ島の北方において強力なる英護送船團を襲擊一萬二千噸級の新造油槽船一隻に直擊を浴せて火災を生ぜしめた、同船は恐らく擊沈したものと思はれる、更に八千噸級の商船にも直擊彈を命中せしめ第三の六千噸級の商船は火災を生じた

一、マルタ島附近において獨機は英驅逐艦一隻に爆彈を命中せしめた

一、イングランド附近水域において獨機はペンブローク南方ブリストール海峽において四千噸級の油槽船一隻を擊沈した、またアルデバーグ東南海上において三千噸級の商船一隻を擊沈した

一、獨空軍は廿一日夜プリマス港を空襲、港灣施設に猛擊を敢行した、このため同港の南部は猛火に包まれ甚大なる損害を與へた

英海軍當局も確認す
獨海軍の活躍

【ロンドン特電廿一日發】チャーチル英首相は十八日ビルグリム協會で行つた演說においてドイツ快速戰艦が西經四十二度の線を僅かに越えてアイルランド附近の水域において活動しつつありと述べたが廿一日イギリス海軍當局では右チャーチル首相の演說を確認し、シャルンホルスト號にグナイゼナウ號の二戰艦が大西洋西部水域を遊弋中であることを發表した

ユーゴー近く樞軸陣營へ

【ベルリン廿二日同盟】ユーゴースラビヤは廿二日樞軸接近に反對の社會、農、法三相の辭職により國内體制を整備し樞軸との聯繫方針を決定、その態度表明は時間の問題と見られるに至つたが、ドイツ政府當局は廿二日右に關し左の如く語つた

內閣改造に關してはユーゴー政府からまだ何等の公表がないのでドイツ政府の公式意見發表は出ないが今度退いた三閣僚はフリーメーソンに屬し從來親英的傾向のあつた人物である、吾人は今後の發展を重大關心をもつてゐるが、その更迭は獨ユ關係にも勿論重要な影響を及ぼすであらう

米、艦艇三百隻建造中

【ニューヨーク二十二日同盟】海軍勢力大擴張を目指すアメリカは艦艇建造に大童となつてゐるが、二十二日ニューヨーク・タイムス紙ワシントン電によれば米海軍の三月一日現在では軍艦補助艦艇合計三百三隻を建造中であり、この中九十七隻は既に龍骨の据付を完了、その他は目下建造資材を集積中である、しかして本月中に龍骨の据付を終つたのは

一、巡洋艦バーミンガム
一、潜水艦グローラー以下七隻
一、驅逐艦ニコラス以下四隻
一、潜水艦スベリー
一、その他新式驅潜艇四隻及び快速艇二四隻

なほ近く完成豫定の艦艇は次の通り

一、航空母艦オーラート（一九、九〇〇トン）
一、主力艦サウスダコタ、マサチユセッツ（各三五、〇〇〇トン）
一、巡洋艦アトランタ以下五隻（各六、〇〇〇トン）
一、潜水艦マクレル以下十隻（各八〇〇トン）
一、潜水艦ダー以下四隻（各一、四七四トン）
一、驅逐艦ワイルキース以下七隻（各一、六三〇トン）

更に二月中に完成を見た艦艇は左の如くである

一、潜水艦グレイリング（一、四七四トン）
一、驅逐艦メレデス、グレイソン、ラドロー、エリクソン（各一、六三〇トン）

援英船舶供與
米にその能力なし
獨側觀測

【ベルリン二十二日同盟】ドイツ側のイギリス商船破壞作戰はいよいよ活潑化し來つたのに對しアメリカの對英船舶供給が援英の先決問題とならうとしてゐるが、ドイツ戰時經濟時論の權威ワインシュー博士はアメリカの造船能力をもつてしては一九四二年までにイギリスに有效な援助を與へることは不可能であるとして次の如く論じてゐる

アメリカは一九三九年度において船舶九百三十四萬噸を所有してゐたが、その後イギリスなどにその一部分を譲渡したので現在の船舶噸數は約七百萬噸であり、その内四十九%は船齡二十年以上の老朽船で船齡五年以下のものは僅か六%に過ぎない、またアメリカの造船能力は百萬噸であり將來更に六乃至八の造船所を新設すれば百五十萬噸に高めることが出來よう、しかしてイギリスは一九四〇年に總數六十隻を發注して本年六月中にその第一次竣工船舶の龍骨据付を希望してゐるが、五月以前には一隻の龍骨も据付けることは出來ない狀況である、かかる造船着手の遲延原因は

一、熟練勞働力の不足
一、造船機械の不足
一、鐵板不足

などがあげられこの調子で行けば一九四一年中に七十隻以上生產されることは不可能で、從つて一九四二年までにルーズヴェルト大統領のいふ通り『生きてゐる橋』を架けることは全然問題とならない、即ち此回の世界大戰の時と同樣戰爭終了後に始めて出來上ることになるだらう

故にアメリカがあらゆる困難を排除して援英を遂行するためにはアメリカ經濟界を根本的に改組しなければならぬ、しかしこれはアメリカの最も嫌悪してゐる全體主義の實踐になるばかりでなく一旦かかる組織に改變されたならば再び自由主義に引戾すことは全く不可能である

電氣廳參與會議

【東京電話】生產力擴充計畫の遂行に伴ふ電力擴充計畫に關し、遞信省は二十二日午前十一時より遞相官邸に電氣廳參與會議を開催、遞信省より山田次官、田村電氣廳長官以下關係課長、關係省より…、大藏省理財局長、商工省…局長、成田內務省土木局長、保科海軍省兵備局長、…、各省の參與出席、電力國策の遂行に付ては昨秋の閣議決定方針に則つて斷行すべく、具體案作成については各方面の意見を聽取して不必要な摩擦を避け斷乎既定方針は飽く迄敢行する考へである、との決意を披瀝し、次いで過般の各省協議會の申合せに基く電力擴充計畫の具體的方針につき協議し所要資金、資材勞力等につき種々檢討し午後一時半散會した、なほ今後は右方針に基き各省との具體的折衝を行ふ筈

日曜氣配

株式、週初め利喰賣物殺到にも拘らず短期諸株一齊に好勢を持ち續け頗る堅調であつた、週末に至り獨逸の對英大空襲は獨英の春季攻擊の前提なりと見て歐洲新情勢の展開待ちに新東はじめ諸株一齊に明朗性を加へ旁休日中の氣配も引締つてゐた

東新一一五、七〇、大新五七、五〇、鐘紡一五五、七〇、新鐘八九、二〇、滿業六三、六〇

斷乎聖戰の完遂
米の恫喝、何ぞ萎縮せん
豫算總會 陸海軍當局答辯

【東京電話】二十二日午後の衆議院豫算委員會において今井新造氏よりアメリカの對日壓迫とこれに對する陸軍の態度、中山福藏氏より北洋における米ソの軍備更に小山亮氏より支那事變處理問題と交戰權發動問題につき質したるに對し阿南陸軍次官、岡海軍軍務局長より夫々左の如く答辯した

阿南陸軍次官 援蔣國家は如何なる第三國であらうとも、又その手段が如何なるものがあらうとも、これを斷乎として排擊して行くとは既定の方針である、ルーズヴエルト大統領が何んと言はうとも日本は侵略國に非ずといふ信念の下に聖戰といふ旗幟を揭げて支那事變を解決しつつあるのであるから如き我々ではない、彼等が何んと言はうとも、それは彼等の口に過ぎない、これに對して一々日本國民は一喜一憂する必要はないのである、堂々と我が國是を遂行して行けば足りると考へる

岡海軍軍務局長 今日國際關係が世界的に非常に緊迫し就中東洋においては支那事變、泰佛印の國境紛爭、英米のシンガポールを中心とした南方の防備協定など種々と喧しい問題があり、從つて各國が軍備に狂奔するといふことは又一面有勢ちなことで軍需各方面とも種々軍備擴充をやつてゐる、これに對しては我が國民としても焦慮の氣分に驅られ心配の餘り我々の所にも色々言つて來るものもあるが、海軍としては全般的情勢を考慮して全體的に國防の萬全を期するやうに充分の手當をしてゐる次第である、故に一局部に捉はれて御心配にならぬやう願ひたい、また支那事變は國際法上は交戰權を發動してゐないが、海上封鎖を強化することによつて實質上同樣の効果を着々擧げつつある次第である

松岡外相ウラルを越ゆ

【モスコー二十二日同盟】松岡外相の一行を乘せた國際列車は既にウラル山脈を越えて刻一刻モスコーに近付いてゐる、豫定通りに行けば二十三日午後にはモスコーに到着する筈である、松岡外相を迎へるモスコーの今この頃はやや緩んだ氣溫が冬の最後の足掻きにも似た寒波の襲來で凡そ十度も寒くなつて人々を驚かせてゐる、日本大使館では松岡外相を迎へるため準備おさおさ怠らない

モスコーの日程

【モスコー廿二日同盟】訪歐の途にある松岡外相は廿三日午後一時モスコーに到着するが、モスコー駐在の三國同盟參加各國大公使等は打揃つて驛頭に松岡外相を出迎へる筈で滯在中の外相の日程次の通り

一、廿三日午後一時三十分モスコー到着、同日夜建川大使の晩餐會に出席
一、廿四日午前獨伊初め三國同盟參加各國大公使と會見
一、廿四日正午フオン・シユーレンブルグ獨大使の午餐會に出席
一、廿四日午後四時ソ聯當局のレセプションに出席
一、同日夜モスコー出發

感激で守れ勇士の遺族

時局と我が海軍
さく夜京城銀行集會所で 高橋三吉大將の講演

廿三日午後七時から京城北米倉町京城銀行集會所で國民總力朝鮮聯盟主催、前聯合艦隊司令長官高橋三吉大將の『時局と我が海軍』と題する講演會が催され銀行俱樂部會員初め經濟關係有志者百五十名の聽衆あり熱火を吐く平和的論述に多大の感銘を與へ同十時閉會した【寫眞＝高橋大將の講演】

翼贊會地方連絡協議會
今後頻繁に開催

【東京電話】翼贊會地方支部々長有志は二十一日の同協議會で決定した事項に基づいて、地方に盛り上る翼贊會熱意を近衞首相初め有馬事務總長及び軍部に傳達し、政府並に本部の所信眞徹方針をただし一箇月以上の成果を納めた外、同協議會席上で決定した各府縣支部長一名を幹事とする連絡協議會は今後その必要が一層要望される實情にあるので、なるべく頻繁に開くこととし、さしあたつて來る四月七日より開かれる地方長官會議に先立ちこれを開催することに決定、期日は神奈川縣支部に一任することとなつた、なほ會議の開催に當つては本部との連絡はとるも本部主催の會議とは別個の性格を持つ支部強化の連絡機關たる意義を強調して行く方針である

坂本新駐ペルー公使 信任狀捧呈

【リマ二十二日同盟】坂本新駐ペルー公使は二十二日午前九時官邸にウガルチエ大統領を訪問し信任狀を捧呈した

ソ聯極東正面軍司令官
アパナシエンコ大將任命

【モスコー廿二日同盟】ソ聯政府は極東正面軍司令官を更迭、シュテルン大將に代へてアパナシエンコ大將を新司令官に任命した模様である、アパナシエンコ大將は一九三八年以來中央アジヤ軍司令官であり、過般の赤軍記念日に大將に昇格、更に第十八回黨會議で黨中央委員候補に擧げられてゐる、因に極東赤軍は第一獨立、第二獨立の二軍に分けられてゐるがこれを合せて極東正面軍と總稱し、昨年來極東正面軍司令部を置いてこの指揮統一を圖つたものである

ソ、土不可侵協定締結說

【ニューヨーク廿二日同盟】UP通信モスコー來電によればアクタイ駐ソ土耳古大使は廿一日夜ヴイシンスキー外務人民委員部次長と今週二度目の會談を重ねたが、ソヴエト、土耳古兩國政府は近く一九二五年兩國間に締結された友好不侵略條約を確認する宣言を發するのではないかと推測されてゐる、また一說には兩國間に新不可侵協定が締結されるかも知れぬともいはれる

米、援英商船四百隻建造を發表

【ワシントン二十二日同盟】アメリカ海軍委員會は二十二日武器貸與法に基き英國に貸與さるべき商船四百隻の建造を計畫中であると發表した、右發表によればこれら船舶一隻の建造費は百二十五萬弗總額五億弗でこの建造には現在のドックの全能力を動員して當る豫定である

低率保險 新提供

低物價政策に順應し、保險料の著しく安い新種保險を提供します。

新種は、安い保險料で多額の保險をつけたい人に最も適當です。

生命保險に加入なさる方は先づ當社の保險をお研究下さい。

左記は新種千圓に對する一年拂保險料金の實例です

歲	八十五歲受取（圓）	三十年滿期（圓）
二五	一九・五三	二七・七四
三〇	二二・一〇	二八・四八
三五	二五・九四	三〇・六二
四〇	三一・二五	三四・二九
四五	三八・四二	四〇・〇七

保險種類は此の外數種あります

□保險案內贈呈

第一生命保險相互會社
（東京市◎日比谷）

朝鮮水利組合聯合會 第二回評議員會開催 功勞者、勤續職員表彰

朝鮮食糧問題解決のため米穀増産において基地としての立地條件を有する半島の農業擴充は再び農事改良と伴行し、膨大な土地改良事業の復活と發展を十五年度においても期し再出發したが、これに關聯して農業土木の全般的統一と技術向上及び農業に計畫化させ、農事改良との一層密な關係をもたせるため昨年七月土地改良協會の發展的解消に伴つて創立された朝鮮水利組合聯合會は十五年度の過渡期から本格的事業の實行を十六年度において期する第二回評議員會及び紀元二千六百年記念事業たる功勞者及び十五年以上勤續職員の表彰狀傳達式を廿三日京城府民館に開催した、未だ事業實績は米穀増産計畫が初年度であり、水聯創立半歳にすぎないことのため協會時代の經驗組織を總へてゐなかつたがいよく十六年度には總額百九十四萬餘圓の豫算をもつて農業水利の面目を水聯の名の下に實現せしめるべく活動を本格的に展開、最終目標昭和廿二年度までに十五萬町歩の土地改良を、十六年度には工費約一千百萬圓、一萬一千町歩、その國庫補助額豫定五百五十萬圓の土地改良事業とこれに並行して農事改良の實績を確保するべく戰時下の尊ひも新に計畫第一年度の實行へと邁進の用意を本評議員會にて決定した、水聯の

十五年度事業内容

は七月十三日創立、會長も創立的湯村農林局長の意向が九月十三日改良の農林局長湯村泰部長の返り咲き就任で湯田理事とともに陣容をとゝのへ、一部機構をもつて機能の編成を終つた、會員數も二百四十九組合から十四組合を加へ、目下十四組合の加入手續中であり、要利面積も申請中を加へれば廿萬六千廿二・八町歩に達した、事業概況は大規模水組の新設が資金の事情から極めて小數に止る見込のため本年は大部分應急事業たる維持管理及び完了事務の受託に努めるほかなく全ての發展は十六年度に期されてをる、豫定も廿四萬圓中に十四萬圓は中止、十萬圓は近く認可の見込みである、然し年度内に豫定（補助）驗山、三平、郡山の水組設計事務（補助六千餘町歩、工費九百六十六萬二千圓）が認可される豫定で代行準備中である

十六年度豫算

はこれがため一般會計四八八、八一三圓、第一部特別會計（財政安定資金）三三三、三四〇圓、第二部特別會計（受託事業）一、一三六、一〇五圓の總計一、九四七、六八一圓で南鮮の旱害地水組の新規事業として設計二千町歩、膨大な設計事業及び土地改良助成計畫約七千町歩の各種改良工事（その手數料實施一〇五、七九一圓）耕地整理工事、工費五百十萬圓の干拓工事の監督受託等に資金資材に多くの制約を受けつゝその業務、事業内容は將に十倍化されることになつた、これがため組合財政安定資金は三三三、七五一町歩に達し旱害等天災に對する組合財政安定資金は卅一萬八千圓による、同日評議會では本年事業計畫及び豫算、卅一萬五千圓を限度とする起債認可案を可決、水聯共濟施設の概要事項を審議した

功勞者表彰式

朝鮮水利組合聯合會紀元二千六百年記念事業として十五年十一月表彰した組合事業功勞者湯淺勤太郎氏以下十七氏並十五ヶ年以上勤續組合職員菊井源次郎氏以下五十一氏の表彰狀傳達式は湯村農林局長その他來賓臨席の下に廿日午後四時から評議員會に引續き府民館にて湯田會長司會で開催された、農業半島の傳統の中に貢獻多き時代改善と戰つて苦闘伴けつゝ今日の戰時食糧政策に再出發の輝かしい戰の指導者となつた表彰者の面には過去の刻みとそれを拔き切つた力強さがある

生産擴充に精進 橋本東津水利組合長答辭

被表彰者代表として感激の答辭をなした全北東津水利組合長橋本央氏は晴れの日の喜びを農道の指導者らしい飾らない調子で語るのである

今度の表彰者の一人に加へられまして大變感激してゐます、私がこの道に入つてもう廿年以上も經過してゐます、今後も生涯の續く限り一層の精進を致したいと思ひます、私共がこの戰時食糧政策に負つてゐる責務の大は誓つて達成しなければなりません、それは單に水の配分と云ふ消極的にとゞまらず積極的に土地改良、農事改良を總督府の指導方針に從つて施行して實施することが必要だと思ひます、地域々々の事情があることでせうが水利事業を發展させることです、東津水利は吾々の發議計畫と結合してこれを新水源に擴張し面積一萬九千町歩を加へ、更に古阜、永元の二組合をも併合させるほか、干潟地三萬町歩を擴大されることになつてゐます設計數字外であつた一昨年の旱害には參りましたが大體十分は配水し得ました、今後はもう水の心配は無くなると信じてゐます

表彰功勞者氏名

水利組合事業功勞者として表彰された人々は次の十七名である

▲湯淺勤太郎（京畿）▲小長谷太（忠北）▲吉本益造（忠南）▲片桐和三（全北）▲橋本央（同）▲黒住猪太郎（全南）▲中谷竹三郎（慶北）▲永川耕草（同）▲日浦鐵之助（同）▲横井半一（慶南）▲安部泰太（黄海）▲金石寛（平南）▲結城泰雄（同）▲國分兎（平北）▲十原滿（江原）▲（同）小宮山八郎（同）▲徐徳九（咸南）

過燐酸五%添加で 鶏糞の窒素を維持

山形縣農事試驗場の高橋氏は宮川縣農事試驗場に在職中かねてより乾燥せる鶏糞を貯藏する場合、貯藏中に窒素の損失を起すものなりや否やにつき調査研究中であつたが、此の程其の結果を左の如く發表した

即ち氏は窒素の揮散試驗として水分一八%の鶏糞約一貫匁を入れ納屋に放置して試驗した處一ヶ年半後の鶏糞を一回と一回（乾物）にして窒素一二%を失へることが判明したので更に數種の試驗により窒素の損失防止に關する事實を確めるべく、一〇〇瓦の風乾鶏糞に一瓦宛各々種に入れ、洗滌窒素を測り揮散するアンモニア窒素を揺出せしめ一月中旬より三月中旬に至る一ケ月間に夫々全鶏糞の〇・四三一〇・五八%揮發することを認めた、要は氏は過燐酸の添加により…

漁獲高から見た漁網色彩 國防色が第一位 千葉水試の中間發表

最近の資材・人手難に悩み漁網用代用繊維の試驗と同時に漁網の色彩も必ずしも從來の柿渋又は黒のみでなくとも漁獲成績をあげ得るものとなし、最も好成績をあげ得る色彩につき千葉縣水産試驗場では種々研究中の處、今日までの中間發表によれば昨年實施せしほうしほ丸で色彩の異つた秋刀魚流し試驗を行ひ、本年も同樣これを實施してゐるが、昨年の試驗結果では眼識を加へたカツチ國防色、黒、黒網色、茶色、普通カツチの六種の色彩漁網の中で、最も優秀な成績を擧げたものは國防色網であつた、これは秋刀魚流し網が水面から三尋位の比較的上層部で使用された關係もあるが、從來漁網の染料は柿渋黒色以外は殆ど問題にされなかつた處に鑑みれば劃期的な發表で次位は硫酸網カツチ、茶色、普通カツチ黒、黒網色の順位である

さとが認められて網を駆使するものがあつた、そしてそこには漁獲高増殖の敵影が感激の中に窺はれるのである

果樹藥劑撒布新體制

總督府農林局農産課 武内技師

戰時下における主要食物の增産はもとより必要であるが、國民保健上ビタミン補給の大きな役割をもつ果實の増産確保を期することも亦緊要缺くべからざることである、そこで本府當局では十六年度も果實の栽培に積極的に奨勵して、これが増産に拍車をかけるとともに半島の果實生産高は年産二千四百萬貫、これが價格は一千萬圓を突破する状況である、而して半島の果實は各市場において『優良果實は朝鮮産』といはれるほどの名聲を博し、販路も逐年擴張されつゝある、この果樹栽培に最も重要なことは藥劑撒布に萬全を期することであるが、これについて本府農産課の竹内技師は次のやうに語る

今年の農藥の不足状態は昨年同様砒酸鉛が七割減、石灰硫黄合劑五割減、硫酸ニコチンが七割五分減、その他の農藥も何れも不足を告げてゐる、一般果樹に藥劑を撒布せなかつたら如何なる結果になるかは素人以外の人達には一應關心が無いが果樹園にとつては病害虫の蔓延は致命的である。といつて從前通りに藥劑を撒布したくても藥は入手困難である。結局吾々は藥劑の節約による藥劑の節約（代用藥劑使用）豫防と早期發見、從つて減少の藥劑で適當且つ有效なる効果をあげなくてはならないのである、硫酸銅の如きは石灰ボルドウ液に調製するよりも僅少の硫酸銅で効果殆ど同樣なサンボルドウを代用藥品として用ひなくてはならぬ萬一この際多少の藥害はあるとしても病害虫の發生によつて樹を枯らしたり又は果實を落果せしめたりするよりもよろしいと思はなくてはならぬ、何れの果樹園もこの際藥劑不足に對しては極力、協力して節約せなければならぬ、昭和十六年度の果樹の藥劑撒布暦は各地の農事試驗場の技術者と協議の上次の通りに大略の方針を立てたのである、業者諸君はこれに從つて適當に對策を講じて欲しい

一、苹果藥劑撒布暦

(一) 南鮮地方（紅玉標準）

一、休眠終期　三月上旬　石灰硫黄合劑二度液　越冬病菌
二、發芽直前　三月下旬　機械油乳劑五%液　アブラ虫、ハダニ、介殻虫、其他越冬害虫、カイガラ
三、展葉期　四月上旬　砒酸鉛十二匁加用石灰硫黄合劑〇・二度　炭疽病、ハマキ、アブラ虫、ドンゴ病、アカダニ
四、本蕾期　四月中旬　除虫菊劑又はデリス劑石灰硫黄合劑〇・三　同前
五、開花直前　四月下旬　除虫菊劑砒酸鉛十二匁加用同液　同前
六、落花後　五月上旬　デリス劑又は除虫菊同液　同
七、袋掛直前　五月下旬　同前　同
八、雨期前　六月上中旬　デリス又は除虫菊劑加用八斗式ボルドウ液又は合劑に代ゆるに八斗式サンボルドウ液
九、收穫期　七月上旬　砒酸鉛及除虫菊劑加用八斗式石灰ボルドウ液　同
十、雨期後　七月下旬　除虫菊劑又はデリス劑加用八斗式サンボルドウ液　褐斑病、炭疽病、ハマキ
十一、紅玉收穫期　八月下旬　除虫菊劑　ハマキ

備考　一、マシン油撒布せざる場合は硫黄合劑は五度液とす
一、ウドンコ病多き園には硫酸亞鉛十五匁加用（本蕾期）
一、赤ダニ發生多き時は雨期直後との外に隨時に増加用デリス劑撒布す

(二) 平南地方

一、休眠終期　三月下旬　石灰硫黄合劑二度液　越冬病菌
二、發芽直前　四月上旬　機械油乳劑五%液　越冬害虫
三、展葉期　四月中、下旬　砒酸鉛十二匁又は除虫菊劑加用石灰硫黄合劑〇・三度液　病菌、葉捲虫、毛虫
四、本蕾期　四月下旬五月上旬　同右　病菌、葉捲虫、蚜虫
五、開花直前　五月上旬　除虫菊粉撒布　病菌、葉捲虫
六、落花後　五月中、下旬　砒酸鉛又は除虫菊劑加用石灰硫黄合劑　葉捲虫、毛虫、黄金虫
七、袋掛直前　六月上、中旬　除虫菊劑又はデリス劑加用石灰硫黄合劑〇・三度液　赤ダニ、炭疽病、心喰虫
八、袋掛後　七月上旬　砒酸鉛又は除虫菊劑加用八斗式サンボルドウ　炭疽病、褐斑病、黒點病
九、雨期後　八月中旬　除虫菊劑又はデリス劑加用八斗式サンボルドウ　同右

(三) 黄州地方

一、休眠終期　三月中旬　機械油乳劑五%液　毛介虫、越冬赤ダニ多き地方に適す
二、發芽直前　四月上旬　石灰硫黄合劑五度液　越冬病害虫
三、展葉期　四月中旬　平南地方と同じ
四、開花直前　四月下旬五月上旬　右同
五、落花後　五月中旬　砒酸鉛又は除虫菊劑加用石灰硫黄合劑〇・三度液
六、袋掛直前　六月上中旬　除虫菊劑又はデリス劑加用八斗式サンボルドウ
七、　六月下旬　心喰虫
八、袋掛後　七月上旬　砒酸鉛又は除虫菊劑加用八斗式サンボルドウ　病菌、心喰虫
九、雨期後　八月中旬　除虫菊劑又はデリス劑加用八斗式サンボルドウ　褐斑病、心喰虫
一〇、除袋後　九月上中旬　ネオトン一六〇倍液　心喰虫

(四) 咸南地方

一、休眠終期　三月中旬　石灰硫黄合劑二度液　腐爛病其他ノ病菌
二、發芽直前　四月上旬　機械油乳劑五%液　越冬害虫
三、展葉期　四月中下旬　除虫菊又はデリス劑加用石灰硫黄合劑〇・三度液　ハマキ、蚜虫、毛虫、病菌
四、開花直前　五月上旬　同　同右
五、落花直後　五月中下旬　砒酸鉛加用除虫菊劑又はデリス劑　ハマキウンカ
六、袋掛前　六月上中旬　除虫菊劑又はデリス劑加用石灰硫黄合劑〇・三度液　ハマキ、心喰虫、炭疽病
七、袋掛後　七月上旬　砒酸鉛加用八斗式過石灰ボルドウ液　褐斑病、炭疽病、ハマキ
八、雨期後　八月中旬　デリス粉加用八斗式サンボルドウ　炭疽病、ダニ
九、除袋後　硫酸ニコチン八〇〇倍液　心喰、乳母子

二、梨藥劑撒布暦

一、休眠終期　三月　石灰硫黄合劑二度液　越冬病菌
二、發芽前　四月上旬　機械油乳劑五%液又は石灰硫黄合劑　赤星病、黒星病、蚜虫、心喰虫
三、開花直前　四月中旬　除虫菊劑加用八斗式サンボルドウ液又はクボイド一石式　同
四、開花期　四月下旬　八斗式サンボルドウ液砒酸鉛十二匁又は硫酸ニコチン八百倍加用　同、ナシジラミ、チヨツキ
五、落花後　五月上旬　砒酸鉛十二匁液　同
六、袋掛直前　五月下旬　砒酸鉛十二匁加用八斗式過石灰ボルドウ液　黒星病、心喰虫、黒斑病、チヨツキ
七、果實大豆大　六月上旬　除虫菊劑又は硫酸ニコチン加用八斗式石灰ボルドウ液　同、黒斑病、チヨツキリ、心喰虫
八、袋掛後　六月下旬　除虫菊劑又はデリス劑加用八斗式サンボルドウ液　其他、黒斑病、黒星病
九、雨期前　六月下旬　除虫菊劑又はデリス劑加用八斗式サンボルドウ
一〇、雨期後　七月中旬　除虫菊劑又はデリス劑加用八斗式サンボルドウ　同

備考　一、袋掛前に粉介殻虫發生の場合は硫酸ニコチン八百倍加用すると
一、雨期後クロコガネ發生あれば砒酸鉛十二匁加用
一、黒星病多發生の品種には六月中旬に八斗式サンボルドウ液又は二石式クボイド等の殺菌劑を撒布す但しクボイドは單用のこと

三、桃藥劑撒布暦

一、發芽前　三月下旬　石灰硫黄合劑五度液　介殻虫、縮葉病
二、發芽期　四月上中旬　八斗式サンボルドウ液　縮葉病、炭疽病
三、展葉期　四月下旬　除虫菊劑　蚜虫、葉捲虫、心喰虫
四、落花後　五月上旬　デリス劑　同

今後チヨツキリ、クロコガネ發生に對しては砒酸鉛石灰液撒布す、調合量は砒酸鉛二〇匁、生石灰四〇匁、硫酸亞鉛一二匁カゼイン石灰六匁、水一斗
（朝鮮果樹病害虫研究會第三回一聯發表）

要するに以上の撒布暦によつてこれを見れば從來使用してゐた藥劑を稀薄にして用ふるか又は代用藥劑を用ふるものである、砒酸鉛も若干充分に得られざる場合は石灰砒酸石灰を用ひて補ひたい、本劑は効果の劣るものであるが撒布せぬよりもよろしい、これについては本年徹底的に試驗を施行したる後に方針を決定したいと思ふ、幸ひ除虫菊劑は多量に得られるのでこれを害虫驅除に大いに用ひて砒酸鉛又はニコチンの不足を補ふこととしたい

産業顧問

一、質問は簡潔に一回一問のこと
一、住所氏名明記の上京城日報社産業顧問係宛のこと

鮮内の養蜂業者

問　一、時局下の養蜂は有利なるや否や
二、鮮内における養蜂業者の住所氏名（新義州　山峰人生）
答　一、有利なり
二、京城府城北町　金龍圓
三、繊維資源不足の折柄有望と思はれる

アンゴラ兎に就て

問　採毛用アンゴラ兎を專業飼育するのに當局許可を要しますか
二、鮮内におけるアンゴラ兎毛買受店
三、アンゴラ兎は將來有望なりや
答　一、別に許可は要らない
二、道畜産課と相談してやつた方が便利
二、群山府鮮金兎協會

山羊乳專業に就て

問　一、山羊乳を將來專業に販賣致度いですが如何でせうか
二、山羊乳販賣も牛乳の如く警察の取締を要しますか、其の手續如何
三、山羊乳と牛乳との價値如何（金化　仲條生）
答　一、販賣さへ確實であれば有利である
二、販賣する場合は警察の取締を要す、手續きその他詳しいことは道畜産課に照會せられたし
三、山羊乳は牛乳に比し成分濃厚にして又消化し易く榮養價値は牛乳に優る

養兎に就て

問　一、毛皮を販賣するには無條件で看板を掲示し、又は新聞紙上廣告して販賣することは出來るや
二、信用ある銀狐種兎販賣所名並該兎の毛質及毛色
三、生毛皮並生毛を購入する會社名（最も高價にて購入する）
四、銀狐兎とアンゴラ兎飼養との利益比較
五、銀狐兎毛皮を以て婦子首巻其他の商品を作つて販賣しやうとするが無條件で販賣出來るや
六、生兎皮毛には公定價格なしや
七、銀狐兎飼育と養鶏との利益比較並銀狐兎販賣所名（香原生）
答　一、何々養兎場と掲げる場合は許可は要らないが何々指定養兎場とか何々協會養兎場と掲げる場合許可を要す
二、販賣所なし、毛色は表面銀黒で根色は灰黒色、眼の周圍、耳の内部、鼻、尾、胸部は白色で全部を通じて長き白色毛が波狀を呈してゐるのが理想であつて、一般に利用價値なし
三、毛皮は群山鮮金兎協會で購入す
四、アンゴラ兎が有利
五、出來る
六、毛皮は公定價格あり
七、養鶏が有利、販路は各地の金物店にあり

養鶏種卵販賣先

問　一、養鶏種卵發賣所
一、優良種卵の價格及び養鶏將來性
一、種卵は白色レグホーン種卵發賣所（平沼生）
答　一、京城府外纛島町山二　不二興業會社京城農園
二、種鶏價格は道によつて違ふから御地の郡農會に聞いて下さい
三、養鶏將來性は有望
三、養兎の事も郡農會に聞いて下さい
四、不詳

タンニン抽出法

問　櫟よりタンニン抽出法並に之に關する書籍をお知らせ下さい（大河村生）
答　一、櫟よりタンニンを抽出する方法櫟皮と櫟實に就て簡單に述べますと櫟の樹皮よりタンニンを抽出するには十七八年生の櫟の皮を七月頃剥取り晴天乾燥にして貯藏し（雨に濡れたり腐敗せぬ樣）櫟皮を粉末の大さ位に切り搗碎の上銅或は木製又はアルミニユーム製の容器に入れ同容積の水を注入攝氏は八十度位の温度に保ち數時間後液のみを濾過し、同操作を二回繰返して水分を蒸發せしめエキス狀となす、經濟的に行ふには濃縮用出タンク又は眞空蒸發器を要するので小量の生産には採算は困難と思はれる
二、櫟の實（どんぐり）よりタンニンを抽出する方法　先づ拾ひ集めたどんぐりを桶に入れて水洗を行ひ落葉、塵埃、虫害實等を浮かして捨て殘る新しくして得られた良質の實を天日に曝し充分乾燥して搗碎機で殻を除き篩にかけて大粒と小粒とに分ける、これをトウミで吹き分け殻と實を別々にして實の方を温水に入れアルカリ性又は酸性の藥品を加へて醗酵し、タンニンの抽出を容易ならしめる、斯くしてタンニン液を得、この液を煮つめ又は天日を利用して水分を蒸發させ、タンニンのみ固着せしめエキスを作るなほ詳細は林業試驗場又は中央試驗所に御照會下さい

毛皮の鞣し方法

問　山兎皮の鞣し方を教へて下さい
答　本月二日附朝鮮産業顧問欄に「毛皮の鞣方について」が載つてゐますからそれを御參照願ひます

軍手製造に就て

問　一、軍手の製造は將來有望でせうか、原料、機械購入に困難はないでせうか
二、機械一台の價格はどれ位でせうか、軍手絲の價格も御教示下さい
三、軍手、靴下の機械購入先をお教へ下さい、又軍手絲、靴下編絲の購入先も御教示下さい（長村生）
四、參考書あればお教へ下さい
答　軍手及び靴下の製造に付ては原料の配給統制を行ひつゝありて現在においては設備非常に過剰のため新規工場は許可出來ない從つて絲の價格機械購入先等も省略す

新人譜

素朴な上州男 金谷要作

今日、建設資材難で最も苦るしんでゐるのは半島におけるいくつかの新興水力電氣群である。その中でも漢江水電などは比較的計畫が古いだけに、常に物動計畫に入るか入らぬかといふきわどい瀬戸際にたたされて、發電所位置の都市に近いこと及びこれに伴ふ諸企業條件の優位性に拘らず、その前途に對しては一喜一憂まことに心せわしい環境におかれてゐる。從つてこゝの重役陣もこれに頭を惱めることは一方ならず、特に昨年の漢江洪水による工事の痛手は當事者として實に呆ましい心痛であつたらうと思はれる。

どんな事業でも建設時代は苦るしいに違ひないが、こゝに取上げようといふ常務の金谷要作などは人一倍の苦勞をしてゐる方だらう。彼は專務の林繁藏と共に殖銀資本を代表する重役で、社長有賀光豐の息のかゝつてゐることは勿論である。永いこと殖銀にあつて、公共金融課長まで漕ぎつけたが、悲しい哉彼は金融人にしては異色の農學士といふ肩書をもつが故に、矢鍋永三郎の會長時代に招かれて金融組合聯合會の理事に轉出、とゝで腐つてしまふかと思はれたが、時に利あり再轉して、畑違ひの電力界に入つて、彼の技術が今では全く役だたぬものになつてゐる。今の彼は彼なりに素朴な經綸さをモツトーとしてゐる方がどれだけ好都合な存在であるかしれぬ、たゞ彼は身につけた折角の技術なりレフアインされた近代人的な感覺を求める方が無理で、

り、仕事には眞面目で、守備であるから萬が一にも周到ひをぬかすやうな男では決してないが、それだけに陽性の華やかさは微塵もなく、世人の眼をあまり惹かないといふ憾がある。といつて決して彼は陰性ではないが、生れたのが赤城風の上州、國定忠治の故郷であつてみれば、彼に郷里風なのだが、この點は漢江水電常務としての役目を立派につとめあげ得る期待は大いにあるとしても、彼にとつては内心聊か淋しいものがあるかもしれぬ、だがそれも、彼をとりまく事業が順調に進行してドシドシ電力でも供給し得るやうになつたら、彼も仕事の仕甲斐があることだらうし、明朗に仕事を推進して行くことだらう、案外かうした周圍の條件さへ整へば地道ではあるが、面白い腕を揮へる男かもしれぬ。（鬼面子）

財團法人 機械化國防協會主宰 國防科學雜誌
機械化
陽春四月號 出來！ 戰車特輯
無限軌道の裝置について
突破戰車
戰車とその材料
戰車を撃退するには
獨逸の戰車學校
給物語 ドーヴアを渡る日
かつてはナポレオンでさへ果し得なかつた英本土上陸を、ドイツは如何にして決行するであらうか？

大陸戰の花形戰車 其他 重要記事滿載
新案安全器断崖登攀用艇
毒ガス除け戰車
戰ひ未だ終らず 陸軍大臣 東條英機
兵器知識
電氣砲の話（無音無煙の威力）
世界の新兵器紹介
製作室 高射砲の作り方 獨ホルステン型無尾翼グライダーの作り方
機械化教室
機械化小說 未來の地下戰車長 海野十三作
金屬の熔接法
機械と油
機關車の性能試驗
電氣讀本（蓄電器の話）
燒入と日本刀の話
東京神田區保町二丁目 振替東京一二六九一番
山海堂

疲勞時の ビタミンB補給に
オリザニン
酸なる過ろ感乳酸が體に蓄積して、疲勞感を生じると共に倦怠して疲勞が恢復すると言はれて居ります。このオリザニンはビタミンBを分解して乳酸の蓄積を防止し疲勞の原因を除去することが出來るから、疲勞時の補給にはオリザニンが推奬されて居る。（オリザニンは最も純粹なビタミンB劑である）
三共 SANKYO
純良藥品の商標
東京市日本橋區室町 三共株式會社　京城府大和町 朝鮮三共株式會社
001M003

公定價格が制定されました
原材料の入手難、勞働力不足などあらゆる困難と戰ひ乍らも、一億の皆樣の照明を擔當するといふ固き信念と矜持とをもつて、高性能良質の電球トウランプを皆樣に提供して居ります。
こんど商工省の嚴密な査定により電球一般に公定價格が制定されましたから皆樣にお知らせ致します。
（三月十二日付官報商工省告示第二百一號）
⑤明視ランプ
二五ー六〇ワット ⑥四五セン
⑤トウランプ（洋梨型）
一五ワットまで ⑥三五セン
三〇ワット ⑥三八セン
四〇ー六〇ワット ⑥四〇セン
八〇ー一〇〇ワット ⑥六四セン

明視ランプ
ナンラウト
りあに店讃遍
トウ
TLA21

●頭痛にノーシン●

胃腸の粘膜がタゞレてみませんか
胃部に灼熱感がある、胃が痛む、胃が重くるしい、或は下痢がつゞくとか、雷鳴がするとか、絶えず慢性的に胃腸のわるい人は、十中の八九まで胃か腸の粘膜がタゞレてゐます。
最新の胃腸藥 トモサンの被覆作用とは、すなはち胃腸粘膜に生じてゐるキズとかタゞレを、ちやうど創藥のやうに、その損傷面を被覆して、異物の刺戟をさへぎりながら、これを健康な粘膜に回復させるのが新しい特長で、永年の慢性胃腸病者がトモサンの服用によつて回復を早めるといふのも、實にこの特長の然らしめる所です。

七〇セン・一圓五〇・三圓七〇・藥店にあり
トモサン 說明書進呈
東京市日本橋區本町三丁目 販賣元 友田合資會社
トモサン

競技にも民族色調
滿洲の體育施設(下)
滿洲體育聯盟 池崎正木

滿洲國の體育運動會で特殊なのが昨年開催した日本紀元二千六百年滿洲帝國慶祝委員會の報告に記載されてゐる、これは民族複合國家の體育としては相當考慮して行かねばならぬものであると考へなければならぬ

民族特有のものでいふと間島省あるひは三江省では國戲大會と鞦韆大會とが行はれた、國戲とは朝鮮相撲のことで、先づ仕切のやうな形で四つに組んで東扇を引くと同時に立上り相手を倒すまで土俵なしの砂場で爭ふ、着衣のまゝだから腰に紐に相當する布輪を卷いてまはしを引く代りに腿輪を引くのである、鞦韆とはブランコで女の競技であるが、これは朝鮮の古いロマンにも美しく登場して紅涙をしぼらせるものである、試合方法はブランコの下に紐を付けて上下する高さを競つて優劣が決定される

滿鐵 では高麗踊、滿洲武術、競馬競走などが三江省では行はれた、高麗踊は御承知のやうなもので男が女裝などしてやるが大衆にはすこぶるなじまれてゐる、滿洲武術には拳法、青龍刀試合、弓術、紅槍試合などがあつても興記ものゝ再演である

競馬競走は裸馬に乘るので普通の馬と違つて驅け出す方向が區々で、ちよつとどつちへ飛出すか判らぬ顔と同様に滑稽なものである

蒙系のものは興安四省が特異で蒙古競馬(競馬)相撲、蹴鞠、喇嘛舞踊、蒙古跳鬼が行はれた、競馬は一定目標までの距離を自由疾走するもので蒙古平原にふさはしい輕快なものである

蒙古 相撲は東亞競技大會等で既に日本にも披露濟みである、蹴鞠は葛根廟の蒙系軍官學校の特技でチームゲームである、跳鬼は一種の踊りである、白露系のは騎馬術でこれは所謂コザック特有のもので昨年の大會では興安北省で行はれた

この外に蒙古の狩獵があるが、昨年は時季の關係で大會種目に入らなかつたけれども、九月上中旬頃蒙古大平原に數百の勢子が壯烈な舞臺を展開する、これは尚武の氣風を養ふ格好のもので富士の卷狩を想像してもらひたい

たゞ蒙系の試合で體育として取上げる際に考へなければならぬのは賞品や賞金の問題である、この競技などには千金がかけられてゐるし、昨年の興安四省中等學校陸上大會でさへ優勝者には五百圓位のものが與へられてゐるので、體聯でも今年の第二回大會についてはこの點で相當の申出をする筈

第十八回全國選拔中等野球
細雨けぶる中に
きのふ戰の火蓋切る

【甲子園電話】球界春の魁けをなす大毎主催、第十八回全國選拔中等學校野球大會は時折り躍ふ細雨の二十三日甲子園球場で立錐の餘地なく大觀衆を集め絢爛な幕をひらいた、定刻九時參加軍六校選手により盛華な入場式が行はれ、前年度優勝校岐阜商業加藤主將より優勝旗を初め優賞杯の返還を終つて高石會長の始球式があり、岐阜商業對福岡工業の一戰から戰の火蓋を切つた

岐阜商對福岡工

第一日第一試合岐阜商業對福岡工業戰は午前十時十二分より長濱、町田、島重三氏審判で福岡工の先攻で開始結局三A對二で岐阜商業に凱歌擧る(試合時間午後零時十三分)

岐阜商 1 0 0 0 0 1 0 0 1A 3
福岡工 0 0 0 0 0 2 0 0 0 2

岐阜商 三遊捕右中一投左二 本井 納藤 山上 居見 橋坂 嘉加 高井 島李 伏
福岡工 遊左二捕中投三右一 井城 本村 我口 野 森石 水作 松木 宗一 藤

岐阜商 33 3 7 2 2 0 2 3 1 9
福岡工 30 2 1 1 2 0 3 5 5 4 6

戰評 福岡工業の投手木村は一回橋本に四球を與へた後、酒井、嘉納に痛打されて逸早く一點を奪はれ、頗る歩の惡いスタートを切つたが、四回以後は完全に立直りスローカーブを主要武器とする變化に富んだ投法で岐阜の進擊を阻んだ

一方岐阜の島居も立上りの調子惡く四球三つを散發するといふ有様も六回遂に森の安打に始まり伴、木村に連續痛打されて二點を擧げられ形勢を逆轉されたかに見えたが、六回裏の岐阜の三前内野安打に生きた井藤バントと遊前安打で進み木村が餘りにも愼重を期し過ぎて二對二から投じたドロップ暴投となり好運の一點を贏い九回島居の安打と敵失に好機を攫み酒井の適時安打によつて福商の死命を制した

自轉車の重要性
國防に効用
獨、伊、ソなどの現狀

大地の空氣はあくまですんでのどかな陽射し、芽ぐみ出る春の野道を自轉車で散策する心地、集團的な機械化訓練の效果は彌が上にあがる、戰時體育の華、自轉車の季節を迎へて『自轉車の重要性』を板津直純氏に訊く

戰時體育的な健全慰樂として快適な機動自轉車、戰場の第一線に軍のやうに飛び廻る實用自轉車、ガソリン飢饉に惱まれぬ我が國では自轉車の價値は特に大きい、時速十五粁一日百五十粁の走破は誰でも出來る自轉車最低の機動力である、僅かな間隙さへあればどんな險路もどんな隘路の間でも自由に走り拔けられる自轉車の效用は現下の非常時に際し國防國家の完成に大きな示唆を與へる

歐州の列國に鑑みしてゐる國家ではナチス獨逸がしきりに自轉車の普及獎勵を行つた結果國民の自轉車所有臺數は二千萬臺に達し、自轉車專用道路が各地に多數建設された、例へばライン州では八七〇粁、ブランデンブルグ州では五五〇粁、バヴアリヤ州では三九〇粁自轉車道路が完成を見てゐる

獨逸の自轉車熱はヒトラー・ユーゲントの體力檢定標準に一〇粁乃至二〇粁を二二分乃至五〇分での走力を課してゐるのを見てもわかるが、これは機械化兵團にオートバイ隊と共に必ず自轉車隊が編成されるその操練訓練でもある、伊太利が勤勞者の厚生運動に自轉車を大規模にとり入れてゐることや、ソ聯邦のゲーテーオーが運動能力基準に自轉車による十粁四〇分、野外機動二〇粁一時間を定めてゐることも國防能力の強化に着眼した優れたものである

…的の意義をもつてのことである今次の歐州戰爭中佛、白國戰線でのドイツ自轉車隊の活躍は目ざましいものがあつたといはれてゐるが空爆や砲彈で道路が破壞されても自轉車ならこれを縫つて輕快に進擊ができるし、自轉車の通行し得ない場所に行けば自轉車を擔いで前進も重荷ではない、熱地作戰に際して特にこれが行軍力機動力增大の見地から重視せられてゐることは今次アフリカのソマリランド及びキレナイカ地方のイタリアの作戰に見ることが出來る、燃料も要らぬ、操作が簡單、組立解體の簡易、輕快な機動力といひ自轉車のこれ等の特性は山岳地帶を除けば進擊や斥候、傳令、連絡、運搬用に重要な利器であるばかりでなく廣義國防の見地からも交通機關が不備の際に杜絶された場合孤立的な傳令が擔撥される、近年次第に活動を開始し出した日本自轉車聯盟でも數年來自轉車の國防體育的要素を重視して競走車による細正な競技の發達を圖る一方實用自轉車による集團訓練や重量物運搬、斷郊競走や障碍物競走を獎勵してゐるやうだ

自轉車を國防的に組織編成することは今後に殘された我が國の重要な問題であると思ふ、それには先づ我國の民間に普及してゐる實用自轉車と取扱者達を準戰的に訓練することが第一歩である、訓練には基本訓練、交通訓練、戰鬪訓練、閱輪行進、軍事訓練、競技等の數部門がある、東京府下の東村山青年團、大島青年學校、埼玉縣の不動岡中學校其の他では既に實施されて非常な成果をあげ近隣青少年層に自轉車集團訓練の氣運が勵けてゆきつゝあることは頼母しいことである【板津直純】

日本ラグビー

昨年初めてラグビーの全日本代表選手を選拔して、これを表彰した東京運動記者倶樂部では、今年も同倶樂部員の推薦を元として、西下(東日)加納(東朝)宇野(讀賣)御牧(都)の四氏よりなる委員會にて詮衡の結果、昭和十五年度全日本代表選手を次の如く決定

【F W】
三好藩明(立大)
岡倉隆夫(立大)
坂下一夫(明大)
林義一(明大)
伊原修(立大)
和田白馬(京大出)
伊藤俊郎(明大)
花岡明雄(明大)

【H B】
平澤鉦太郎(明大)
藤能夫(明大)

【T B】
宮武晴海(明大)
原湯昌次(慶大)
加藤福太郎(立大出)
鈴木正義(慶大)

FB
西田康平(早大)

▲……FW・フロントロウでは此の外に小林(立)西郷(明)が擧げられたが小林は坂下と同じ側であつた爲結局三好が躍臨を買はれて入つた

▲……又セカンドローでは中須(慶大)白石(東大)等の候補者があつたが、強力明大FWを苦しめた立大FWの中心者伊原が、その押力を高く買はれ兩者を凌いで選に入つた

▲……バックローはFWをエイトとした爲め、バックローセンターに伊藤を入れ、OBの和田が元氣と老巧さで高島(明)を拔いて花岡と並ぶ事となつた

▲……HBは遠藤(早)角谷(早出)が擧げられたが平澤、藤の鐵壁コンビには異議なく

▲……TBでは鈴木、原湯の外ウイングに田中(早出)横坂(明)石黒(京)センター或はウイングに大谷(明)と相當論議があつたが、鈴木はその鋭足を、原湯は球離れの上達を買はれて前記四名と決定した

發衛で一番困難したのはFBで角谷、遠藤等臨時FBが有力候補となる程、その位置の人材不足を痛感させたが、結局本職FBの西田(早)が其の經驗と實力を認められて此の位置に坐つた

昨年度のそれに比すれば二、三を除けば何れも劃策のせい比べで、其のスケールの小さゝに一抹の淋しさを思はせ總じて人材不足の不作なシーズンといふより外はない

奉天の野球
今年のスケジュール

【奉天電話】春、スポーツシーズンの到來とともに奉天滿洲國野球チームでは過般から來年度シーズンのスケヂュールを作成中であつたが、愈上來る四月廿六日安東遠征を皮切りに九月まで左の如く決定を見た

相手チーム 試合場所
▲四月廿六日 安東實業(安東)
▲四月廿七日 安東實業(安東)
▲五月 二日 新京滿倶(奉天)
▲五月 五日 吉林滿倶(奉天)
▲五月十二日 安東實業(奉天)
▲五月十八日 安東滿倶(奉天)
▲五月廿二日 鞍山昭和(奉天)
▲五月廿五日 撫順滿倶(撫順)
▲五月 卅日 鞍山昭和(鞍山)
▲六月五日、六日、七日、八日、九日、十日奉天リーグ戰
▲六月廿二日、廿三日、廿四日、廿五日、廿六日臨滿大會(奉天)
▲七月 三日 四平街(四平街)
▲七月 五日 新京實業(新京)
▲七月 六日 新京電々(新京)
▲七月 七日 新京滿洲國(新京)
▲七月 八日 吉林滿鐵(吉林)
▲七月廿八日 錦州滿倶(奉天)
▲八月 二日 錦州クラブ(錦州)
▲八月 三日 錦州滿倶(錦州)
▲八月 四日 皇新實業(皇新)
▲八月十六日 新京滿洲國(奉天)
▲九月 一日 皇新實業(奉天)
▲九月廿八日 奉天リーグ一回戰(奉天)廿九日、卅日
▲日未定 撫順(奉天)
▲日未定 四平街(奉天)

軟庭聯各部新役員

日本軟式庭球聯盟では、本年度本部委員、新に各種委員を委嘱、新陣容を以て各種事業に着手することゝなつた

◇本部委員 內山、依田、田中、岩崎、安友、大網、鈴木、佐口、菊池、梶本、足立、川端、下村、佐々木、竹內、土居、高橋、坂士、秦卿
◇常置委員 井口(長)山邊(幹事)正親、雨川、三島、林(今)小槻
◇競技部委員 正親(長)安友、菊池、川端(幹事)田中、岩崎、內山、依田、森岡
◇調査部委員 奧川(長)佐口(幹事)梶本、足立、土居、坂田、三船
◇指定球審查委員 正親(長)山邊(幹事)岩崎、安友、川端、井出、菊池、川野、尹
◇報道部委員 奧川(長)叶澤(幹事)小笠原、海津、西口、小林、齋藤、高橋

敗けた兵隊(120枚) 巴里 岡本豊太郎
～獨佛戰爭志願參戰記～

西比利亞の印象 山本實彦

慰問袋・島崎藤村

▼統制と法律と道德…末川博
▼大東亞共榮圏の地政學的考察…蠟山政道

東條英機論・白木正之

▼歷史と文學・小林秀雄
▼南画放談・勝本正晃
▼洋書素讀・嘉治隆一

春季特大號 特價一圓二十錢 送料五錢
東京市芝區新橋七ノ二 振替東京八四〇二 改造社

戰爭と人民・淡德三郎
國民學校の發足と教育方策・海後宗臣
都市文化の諸樣相・木村龜二

▼バルカンの危機…鈴木東民
▼フランス文化…杉捷夫
▼北條時宗時代…平貞藏
▼小學校…木下杢太郎
▼三條實美公…武者小路實篤

小說 恢復期・横光利一
小說 落葉・藤澤桓夫
小說 宿の一夜・德永直
小說 分別・武田麟太郎

改造

▼東洋解放戰の前途…卷頭言
▼財界第一線新群像・島田晋作
▼泰・佛印紛爭の解決とわが日本・岡崎三郎
▼議會後の政治動向…加田哲二
▼日米の危機と國內經濟體制…武村忠雄
▼改組翼贊會の進路…船田中
▼歐洲戰局をめぐるもの…香月保
▼大英帝國の過去と將來…鈴木成高
▼松岡渡歐の意義…永田一角

戰時體制強化に邁進するソ聯…鈴木篤太郎
上海漫語…內山完造
成層圏飛行・木村秀政
ナチス獨逸における文化 生活と國民組織 正邦美

▼生活の倫理性・長谷川如是閑
▼支那と南方問題・石濱知行

小津安二郎論 津村秀夫
崔承喜と李香蘭 今日出海
所有權の公と私 戒能通孝
短歌・俳句・詩

特輯 相剋する世界政策 服部英太郎 落合敏 鮎澤巖

扁桃腺炎 中耳炎 丹毒 其他一般化膿症に

理想的二基劑
ポレオンは精密なる技術を以て完備せる設備を用ひ原料的に一貫せる立場にありて完成されたる二箇のズルホンアミド基を有する
純正無比の製劑でその作用は內服に依り血液、體組織迄浸達して之に抗菌性、殺菌性を賦與するにあり

從來求めて得られざりし淋疾の化學療法に劃期的飛躍を齎らせると同時に葡萄狀並に連鎖狀球菌に起因する化膿性疾患にも如上の藥理作用に依り速かに奏効する

內地定價 二〇錠 四圓三〇錢 一〇〇錠 一九圓
大阪市南區順慶町二丁目 一手販賣元 株式會社 稻畑商店
大阪市此花區春日出町 製造發賣元 日本染料製造株式會社

純正化學療法劑
「日染」ポレオン錠
NISSEN

京城府光化門通・光化門ビル
朝鮮機械設計學會
電話 光化門③二四七二番
技術奉仕 鑛山土木化學其他諸機械ノ專門研究ニヨリ精確ナル設計製圖御依頼ニ應ズ御利用ア…

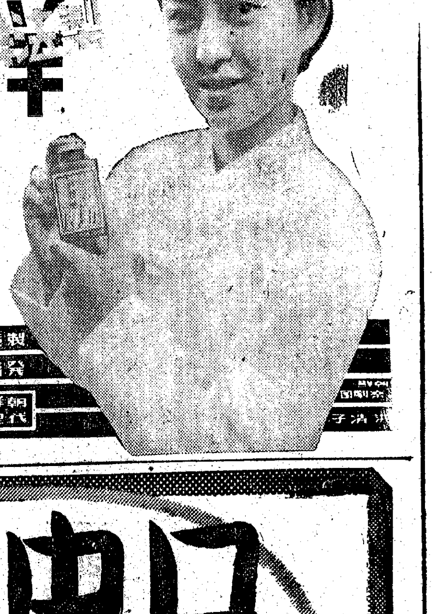

精力增進と疲勞回復に
鮮麗蔘
京城帝國大學教授
杉原德行博士創製
五十グラム入 定價 參圓

鮮麗蔘(せんらいさん)は最も優秀な人蔘として好評のある開城の高麗人蔘の全有効成分を化學的に抽出した人蔘製劑です
朝夕一日二回御服用下さいますと身體が漲り精力を增進し疲勞を回復致します
內地の御親戚や御友達への御土産には確信を以てお薦め申し上げます
特に御祖父樣、御祖母樣は殊の外お喜び下さる事と存じます
各藥店及百貨店にて販賣しております

製造元・京城帝國大學醫學部附屬 生藥研究所
發賣元・開城人蔘工業株式會社
朝鮮總代理店 株式會社 新井藥房
株式會社 清津新井藥房

口中殺菌と消化の促進

春! 埃りが多い 病菌がふえる
いつも仁丹手離さず活用すれば
強い殺菌力は凡ゆる經口的病原を食止め
口熱口臭を去り
常に清朗な氣分が保てる
外出旅行に 應接面談に 執務勤勞に

又仁丹の常用は胸をすかし食慾つき何でも美味くよく消化しよく吸收榮養頓に充溢
絕えず張切つた活動的体力を創造する

朝夕食後の 飲酒喫煙に 會食宴席に
慰問 兵隊さんのお力になる慰問第一品

仁丹

NO, 117

家庭

カットは合田正勝氏

國民學校と父兄 (四)

生活の基礎訓練として 聽き方話し方に力點

國民科國語の巻

讀み方

國語分節の第一に讀方が位置してゐます。讀方教育は綴方、話方、書方の綜合的指導が意されるといふ事と、文學的教養を立場から國民教育の基礎をなしてゐるといふ事が出來ます。即ち從來の讀方教育と違つて、今度は「正しく讀む力」を養ふと共に「國語の練習」「平易な讀解」の指導を行ひ、讀解力の陶冶と思考の陶冶を伴ふ意味を持たせてゐます。「正しく讀む力」といふのでありますから、先づ正しい發音、抑揚に伴ふ意味から出發しなければなりません。さうして、言語に現された意味、語感に浸入させて、思考感動と一體になるまでにさせることを導くべきであります。しかも不斷に「話す」指導が加へられて行かなければならない事になつてゐます。しかもその「話す」や「讀む」は、單に形式的機械的のものであつてはならないのであります。

聽き方話し方

文部省案によると分節の最後に位置してゐる「話シ方」が「聽キ方話シ方」となつて分節の第二位に排列されたことは朝鮮の國語教育の大きな特色として注目すべき點であります。音聲言語を通じて國語の生命に觸れさせるのであります。言語そのもの、豊かな語感をつくる上にも極めて重大な事なのでありまして、朝鮮の特殊事情から特に重要視されてゐるのであります。しかも、この問題は不利な國語環境の中に育つ内地在住兒童にとつても同様の意味をもつものであります。指導に當つては、語を發表する面である「話方」の面に、理解の面である「聽方」を重視します。「正しい耳の訓練」に出發して、兒童の言語發表を醇正なものに醇化して行くのであります。さうして「言葉の禮法」をしつけて行く事も重視されてゐるのでありまして、これらのことが兒童生活、各教科、諸行事等と緊密な聯關をもつてなされて行くのであります。綴方、聽方話方の教育には家庭の協力に俟たねばならない點が少くありません

綴り方

分節の第三に綴方が排列されてゐます。綴方においては、先づ兒童の生活を中心として事象の見方考へ方について適正な指導を行ふことが明示されてゐます。この指導の行はれない所に綴方教育の成果は望まれないわけでありますが、たゞ直、綴方の教育である以上、姿を描くといふだけが能ではなく、眞を寫す前に、先づ如何に書くべきかを指導することが必要であり、「道」に照して心に移り行くものを表現させるべきであります。次に、その表現は「平明」であることが示されてゐます。明瞭に内容を通ね信用的な分離を用ひるといふのでなく平易明白に理解させるとともに、兒童全員を參加させるのであります。眞の創作は平明な表現の自在な驅使によつてなされるものであることを知らなければなりません

書き方

分節の最後は「書キ方」であります。從來の手書方は「習字」の名のもとに藝能科の科目として獨立しました。とくに「書方」は主として一、二年において國語をもつて「文字を明確に書くこと」の實用的修練をなすのでありまして、三年以上は讀方の中に包含されて實まれるわけであります。以上各分節についてその立場を略記したのでありますが、各分節は夫々の特色を發揮しながらも相互聯關しあつて進められるわけであります(京城師範附屬第一、第二小學校談)

婦人評論

春に巣立つ

學校へ行けない兒の氣持

宮本百合子

この頃毎朝ひろげる新聞紙の上で、先づ私たちの目をとらへるのは中等學校への入學試驗に關聯した記事である。この間は、東京府立第何中かの考査第一日が、朝九時から夜までかゝつたといふニュースが人々をおどろかせた。どんなに平常は用意のよい子供たちでも、十二時間以上待つてくたびれた様子で試驗されたと思へば、その神經の疲勞、不安、不快な感情は實に思ひやられた。待つ身の辛さといふことは昔の人が言つたのとまるでちがつた内容で、今日では子供の世界に侵入して來てゐる一方では、女學校をこの春卒業した娘さんの専門學校への志望が高まつてゐることが報じられる

毎年二月四月といふと、上級學校へ進む子供たちの噂の話題が新聞紙上を賑はすのであるけれど、私たちの心はいつも、この春をも上の學校には上らない女の子や男の子が、どんな氣持で世間のさういふ話を聽いてゐるだらうといふ情景に馳せる。生れた家に金がないといふことと、その子供たちがもつと勉強したいといふ氣持とは一つのものではない。それにもかゝはらず數十萬の子供たちがこの春で學校へはゆかず、工場だの店だのに働きはじめる。勉強したい女の子は、そこに學校があるときかされて紡績工場へも行く氣になるのである。

婦人雜誌の四月號は巣立つ若い女性を題目としていろいろの色どりを見せてゐるけれど、本當は女學校へ入れなかつた日本の幾百萬の同じ年ごろの少女が今日どう生きてゐるかといふ實際と照し合はせた上で語られなければ、若い女性として社會に生きる心持の根底にしろ半端なわけだと思はれる

第五列に怯える米國

【ワシントン同盟】第五列の暗躍に怯える米國陸軍省當局はその機密漏洩を防ぐため省員の全部に寫眞入りバッヂを着用せしめ、その出入に際して一々檢査を嚴重しスパイの潜入に備へてゐる【寫眞】＝出勤に際して門番にバッヂを示すタイピスト嬢

鏡と櫛は肌身離すな

女性に贈る言葉 (五)

私は常日頃、感謝、誠實、同志の三つを心の據にして生活の標準にしてゐます。春の時候ともなれば女學校や専門學校を出たばかりの若い女性達が、たゞぷんぷくしてゐるのをよく見受けますが、さういふ女性達に感謝、誠實、同志の精神をうゑつけるやうにしたいと思ひます。生活してゆくのに感謝と誠實を缺くとの出來ないことです、同志即ち心持を正しくするといふことも大事なことでこの三つを發揮する自分のものにする要素をしつかり持つ人としてはせなはずです。次に女性は鏡と櫛はいつどんな場合でも必ず身につけておくこと。そして時々鏡をみて顏のよごれや身體の恰好をよくし、櫛で毛髮のみだれをなほしてきちんとしてゐたいものと祈します。外觀がとゝのつてゐれば内心もとゝのへるだけの餘裕は自ら生じるわけでございます。しかし鏡と櫛をいつも身につけておくことはなかなか實行のしにくいもので氣をつけてゐてもつい忘れ勝ちなのです。初めの間は意して習慣になつてしまへば何でもないことですから必ず自分の習慣の一つとなるやうに努めませう(京城高等女學校 教諭 女史)

成る程スフは かうして洗ふ

文化映畫「人造纖維」を見て

ス・フはゴシ〳〵と板洗ひや揉み洗ひはいけないと耳にタコの出來るほど聞かされて來ても洗濯するのに氣を使つてゐては馬鹿々々しい……鼻の先であしらはれ、ス・フ洗濯に相も變らず昔ながらのゴシ〳〵洗ひに弱いス・フを増々弱くして來た樣なものだが、實際顯微鏡で較べるか、鏡でも受けるかしないとス・フをつかみ洗ひしたりするなどといふ事は出來ないものである。しかしこのス・フ洗濯の仕方を映畫で見せつけられると成る程と頷く

×……

先づ第一にス・フに普通の石鹸を使ふのがいけないといふ、これを教へられる。アルカリ性の強い普通の石鹸ではつまり、これに侵されてス・フ組織の實質が溶解して唯さへ弱い人絹をますます弱くするといふ譯で、こゝで新洗劑モノゲン、シャンタックスが溶かして使はれる。新洗劑はアルカリ性でなく中性で垢を落すといふのだから成程と思ふ。洗ひ方は婦人達の實演、水ですゝいで洗劑のなかで振洗ひ程度で、それで纖維の黒い垢が落ちるのだからまた驚く感じさせられるのである。書いても話してもわからぬ事が映畫では百聞一見に如かずの明快さで訴へて來るのが映畫である。また映畫の説明によるとス・フの弱さが、主として原子物理學的について人造纖維の原子構造を刺戟してゐるのだ、ス・フは弱くなるといふ事だけでも大いに氣をつけて取扱ひ下さい、ス・フ改善の將來も決して悲觀したものではないと(四月二日京城文化映畫鑑賞會上映)(H)

魚の豆乳餡かけ

常食にも和食にも喜ばれるしい一品です

魚は鯛、鰈、いさき、鯖等何でも結構、一人一切として兩面をあてメリケン粉をまぶして、油でからつと揚げておきます。この揚油の後にせんぎり甘藷と玉葱を入れ黄色にばりつと揚げ、油をきつておきます

別に豆乳(又は水と牛乳にしたもの)に鹽、砂糖で味を調へ、片栗粉を加へ火にかけねつとりしたあんを作り、これに前の揚げ甘藷と玉葱を加へこれを魚にとろりとかけ、香味に茹でた獨活のせんぎりでも少々あしらひませう

鯨・肉・ざ 白菜の煮込み

白菜をざく切りとしてたつぷり用意し、生姜のせん切り少々、鯨肉は薄く一口切りとして鹽をぱらりとふつておきます。鍋に白菜と生姜を入れ水を八分目入れて中火で軟くなるまで煮込みましたら鯨肉を入れ强火として醤油で味を調へ、あくが出ますから掬ひとりながら鍋をとつて二十三分煮ます

旅行案内欄新設

どしどし質問して下さい

春は旅行のシーズン――内鮮といつても戰時下の事とて、各種の旅行制限なども出來て來ましたので、一般旅行者の御便宜を圖るため、家庭欄に旅行相談欄を設けました。旅行の手續きについて一切、宿泊その他旅行のプラン、内鮮間その他の旅行の事まで遠慮なく御問合せ下さい

回答は日本旅行協會朝鮮支部及び朝鮮總督府鐵道局の協力で、質問の方は本社學藝部宛「旅行相談係」へ葉書で要點を簡單に、住所、姓名明記のこと。但し紙面に一度答へたものや重複するものなど取捨は一切本社の自由と致します。掲載は毎週木曜日

京城日報社學藝部

まる協とまる公の區別

商品のマーク解説

最近はどんな商品にでもまる定まる許といふやうなマークが印刷されるやうについてゐるでせう。あれは何の略標かはつきりご存知でせうか

× × ×

(定)＝價格停止の略標。この商品は一般のどんな商品にもあてはまらぬもので昭和十四年九月十八日當時と同じ値段で賣られてゐるものです

(許)＝價格許可品の略標。この商品は輸出入品の如く時期の事情で特に大臣、知事等から許可を得たもので、これらの商品が一般に賣られることは極く稀です

(免)＝奢侈品製造販賣制限規則(いはゆる七・七禁止令)によつて販賣を禁止された品物のストックを特別の許可によつて賣り出されてゐるものです

(新)＝新製品の略標。この商品は昭和十四年九月十八日當時なかつた商品で其後發賣されたものをいひます

(協)＝協定價格の略標。當業者の組合や聯合會が價格を協定して、大臣や知事の認可を得たものです

(公)＝公定價格品の略標。この商品は商工大臣、農林大臣、各府縣知事等が價格等統制令によつて價格を公定したものをいひます

婦人常識

浴槽内では顏を洗ふな

晝間の早いうちと、夜遅くなつてからの湯を比較してみますと、一立方糎内の細菌數で何倍といふ差があります。これから推しても特に夜の浴槽内で顏を洗ふことの不衞生は申すまでもなく、流し場にペタンと腰をおろしたり、あぐらをかくのも危險で、殊に女の子は注意せねばなりません

食べられる野草しらべ (一)

歩け歩けの聲に應じて春ともなれば健康向上を目指して野山へ運動に出掛けて行くハイカーの群が繁くなりますが、身體の健康增進と同時に、食べられる植物を採集するなどの事で野山に親しむことは意義あることで、又かうした際に山や野に出て食べられる植物を知つて置くことは一日の食膳に色を添へるものでもありませう

食用植物といつても別に限られたものではなく普通の植物が食べ得られるのでありますが、これから山野に多いものではヨモギ、ヨメナ、ワラビ、ツクシ、セリ、ハコベ、ゼンマイ等で、この外タラノキの新芽、オホバコの嫩葉、ノビル、菊科植物のモミジガサ、オケラ、ハハコグサ、タンポポ、バラ科のワレモコウ、カハラサイコ、豆科のクズ、蓼科のスイバ、十字科植物のタネツケバナ、イタドリ等極めて多く、これ等の植物の形態、食用部分、料理方について少し申上げてみませう

芹は春の七草の一つで元來野原の濕地等に好んで生える植物で、近頃は大抵に栽培されてゐますから御存知の事と思はれます。朝鮮語でミナリといふのが即ち芹です。これは吸物によく浸し物としても一番の佳香があり喜ばれるものです

ヨメナは菊科に屬し、秋に紫色の花を開く野菊と云ふ植物がありますが、これの春頭の名前がヨメナと云ふので、食用にするには茹でて灰汁を拔き浸し物汁の實として利用出來ます(朝鮮總督府農事試驗場技手 角倉一氏談)【寫眞＝ハマウド】

紙上病院

膀胱が痛む

【問】私は平常とても膀胱が近く、一日に二十回乃至四十回は便所に行きます。どういふ手當が良いでせうか(京城一婦人)

【答】冷えやすい方は、膀胱炎を起し易いのです。痛みますのは尿道か膀胱の出口にただれがあるのではないですか、一度早く診てもらはないと膀胱炎が慢性になりますと仲々治り難いです。一應は治つても氣候の變り目などに起きて何年越しも困るやうになります(淺井病院談)

人工流産の異常

【問】三十五歳の人妻、昭和十四年六月姙娠三ケ月で肋膜炎のため人工流産をいたしましたが、その後子宮出血をいたし、下腹部に痛みを感じる様になりました。適當な治療法を(錦南みち子)

【答】人工流産の時の搔爬で子宮後屈を起したのではありませんか、又炎症が子宮附屬器官かに起つてゐるらしいです。醫師に見てもらふことです(淺井病院談)

(つるなの藥効)

野菜の種類もそろ〳〵播かねばなりませんが、その中に是非つるなをお加へ下さい。これは蔓がつまんで使へ春から秋までの長い期間芽が伸びるので食用にするほか色々の藥効もあります。つるなは昔から胃腸病に良く、腎臟病の方などはお茶の代りに常用になさるとよろしい。よく乾かしたものを生乾しにしてもよいのですが、煎茶を濃く出した位の色に煎じて召上ります

24日より

全映畫界が待ちに待つた稀世の豪華版

戸田家の兄妹

松竹大船映畫 小津安二郎 監督第一回作品 (脚本)池田忠雄・小津安二郎

高峰三枝子 齋藤達雄 佐分利信 吉川満子 三宅邦子 岡村文子 坪内美子 飯田蝶子 桑野通子 河村黎吉

いのちといのちが火花する必死の戰野に身を置く事三年、飽くなき人間追求に生きる小津安二郎が、戰塵と共に持ち歸つたものは、何か？待望年餘、遂に起つた名匠小津の叫びを聽け！

文部省推薦

衣食足る人々が自分だけを少さな城郭の中に幸福に守らうとして家族的なものから遊離した人間のもつとも脆弱な部分を衝くこれは時代へのきびしい警鐘！新しいモラルの勝利！

熱だ力だ總力戰

異色文化映畫 和具の海女

海女の姿を描いた作品は多いが、かつて彼女等の生活をこれ程美しく印象に描いたものがあつたらうか

飛彈の白川村

明治座

濃厚ビタミン肝油粒 ――學校で奬める子供の肝油――

糖衣ビオスゼリー

お子様の・・・ ビタミンAD劑

どんな肝油嫌ひなお子様でもこれならば喜んで召上ります

糖衣ビオスゼリーは素晴らしく、美味しい良く効く、強力ビタミンA・D劑です

連用するうちに皮膚粘膜が丈夫になつて、風邪ひき易い弱いお子様も丈夫になります

弱いお子様へ、大切な成育期の乳幼兒方へ是非お與へ下さい

鉄・カルシウム・糖・白糖等の榮養劑を配してありますから、榮養効果は一層強力に發揮されます

用法 大人一日二粒 小人一日一粒

肝油製劑の効力はビタミン含有量如何にあります

必ず含有量が國際單位で明記してある正確な製劑をお選び下さい

一粒のビタミン含有量 DA 五〇〇〇單位(國際) 一〇〇〇單位(國際)

ビタミン標準必要量 大人一日 A一萬單位(國際) D二千單位(國際) (即ちビオスゼリー二粒) 小人一日 A五千單位 D一千單位(國際) (即ちビオスゼリー一粒)

(効用) 腺病質の人、發育不完全の乳幼兒、貧血の人、産前産後の榮養補給、虚弱者、病弱の小兒、夜盲(とりめ)弱視、肩やせ、病後の衰弱、肺病體質の人

八五粒入 一圓 一八〇粒入 四圓 三八〇粒入 八圓 各藥店と藥局にあり、品切の節は販賣元へ

發賣元・東京市下谷區竹町一ノ二一 葛原工業所藥品部(振替東京七〇九〇〇番)

アマツ ドーラン

ドーランの決定品

本舗 青松堂

下痢便通に實に良く効く カトウ 百毒下し

胃痛・腹痛ならすぐに効く カトウ コロダイン

皮膚病一切に特効のある ハウトハウト液

伊勢 四日市 加藤翠松堂

スフ人絹を丈夫にする ツヨナール

ウヰスキーの ほんとの味

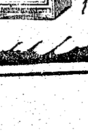

サントリーウヰスキー

ほんとに旨いウヰスキーは、美しい琥珀色で、甘く、圓く、ふつくらと弱々しくない芳香をもち、滑かで、まつたり柔かく舌にあたる。口にふくむと味と香がしつとりひとつに融け合つて、得もいへぬ芳醇な風味が口一杯に擴がり、和やかな氣分を醸し出す。この味はひこそ本格醸造、永年貯藏ウヰスキーの本領です。

涙ぐましい志願熱

阿部忠北警察部長・諭衡感想談

【清州】去る二月から忠州、堤川、丹陽各郡へ志願兵制度趣旨の徹底のため出張した阿部忠北警察部長は廿日歸任したが往訪の記者に對しざつくばらんに次のやうな感想を語る

志願者の中にはたゞ一人の息子なのに先づ志願したいと云ふのがゐたり、日語が判らないのでこちらが涙が出るやうなことが度々あつた、どうしても志願兵に行きたいと云ふんだ。志願兵を募る時には家庭状況から一人息子とか父母がゐないとか親が反對する如きは考慮するのであるが家のことは考へてはゐられない、どうしても軍人になりたいと云ふのであれは實際涙ぐましい話である、家で親孝行するのも志願兵となるのも國のため盡すことに變りないといつてやつてもどうしてもゆきたいと泣く者もゐる、しまひにはこちらに喰つてかゝる者もゐたので宥めたりしてやつたが教育の普及と内鮮一體の進んだところは矢張り志願熱も旺盛で忠州が斷然首位であつた、

これは指導の熱意も作用してゐるからで郡當局や忠州署では非常に力を入れたので忠州が堤川、丹陽より斷然多い觀念は大體よく甲種の方が多かつた

……◇……

注意する必要があると思ふことは朝鮮は今過渡期にあるといふことで若い者は時代を認識し志願兵について認識してゐる、古い朝鮮から新しい朝鮮に移り變つて行く時であつて若い教育のある者は新しい時代を認識してゐるのだ、始政卅年も過ぎたし新憂思想が胎動する時代である

……◇……

丁度忠州に行つた時忠州郡出身の訓練所入所中の者が休暇を貰つて來て居つたが昨年十二月に入所して四ケ月間の訓練で立派になつてゐる、學校教育の方法も從來より變へる必要があると思ふ、規律といひ内容といひ言つてゐることが堂々たるもので大したものだつた、本人が行く前と朝鮮とか日本に對する認識なり國體觀念が全然分らなかつたが入所してから把握することが出來たとのことだ、忠州の若い者は出來るだけ澤山入所して貰ひたい、否朝鮮の青年は全部入つて貰ひたいと云つてゐる

……◇……

入所生中の忠北出身者が集つて忠北の名譽にかゝわることのないやうにと話し合つたとのことであつた、志願兵訓練方法のやうに教育の仕方をなほして行かねばならぬと思ふね、この志願兵の話しには實際感激した、飲食店などに出入した青年が入所してから模範兵になつてゐる者もあり人間は訓練によつてどうにでもなるものだと思ふ

……◇……

であるから當局は幾ら金がかかつても志願兵制度を強化強化しつてゐる、教育方法を變へねばならぬと思ふ、現在入所してゐる者で忠北出身がよいと思ふね、氣質が良く眞面目で溫順で規律正しく眞に皇國軍人にならうとする熱意に燃えてゐる経衛成績でいろいろ聞いて見たが死ぬでも大丈夫かと云つたら笑ふ者もゐて却つてこちらがそんなことを聞くのが恥しく思はれたことも多あり泣かされたことが幾度もあつた軍人になりたいといふ決意がありありと見えた、軍人となつたら死ぬものだと明々白々と分つてゐた、要領したら郷里に歸へれぬといふものもあり兇に角、感激させられたよ、と頷かつたね

"備へあれば憂なし"

府議員の參考に供す防空所見

【釜山】防衛團釜山聯合防護團長福井中佐は第四日目（廿二日）府會に於て左の様に防空に關する所見を發表し議員の參考に供した

◇防空施設に關する所見＝防空施設を完備せんが爲には其の經費たるや莫大のものになり國民が之を一時に負擔することは到底出來ないと思ふ、又現狀に於ては之を計畫しても物資の點で至難に到る程度である、只今の所は其の時々に應じて計畫を立ててやつて居るが

[illegible]

は國家の要務に努めねばならぬと思ふ、之はほんの一例ですが現在では都市防空の如きは國民自らが之を計畫實施せねばならぬ状態であり之が指導は目下内務省の一課でやつて居るが私の考へでは將來は防空局とでもいふ様なものが出來て國土防空の大計畫を立案し諸施設をせねばなりませぬ、

◇簡易防空壕に對する所見＝現在府民各位に作らせてゐる防空壕はあれは簡易防空壕で直撃彈に對しては何の効果もない、それに中々出來ない、然しそれを作れば十分効果があると思ふ

簡易防空壕は防空上十分でもあつてから作ればよいではないかとの意見を持つ人もあるが、そんな吞氣なことではだめです、防空に命があつたらやることが肝要であつて中々急にはなりませんから平素から餘力のある處は作つて置くべきである、なほ簡易防空壕を見ておもちゃのやうな形

破片等に對して一時的のものであるから多額の費用をかけて作る必要はない、處が『折角作るならもつと完全なものを』といつて作つてゐられる向もあるがそれはそのことで直撃彈に對しては同だめである

◇永久防空壕に對する所見＝完全なる防空壕は鐵筋コンクリート式かでなければいけない、大抵の家庭にはできない

容易に人命を守る方も作られてあれば救はれるのを、そう簡單に言はれない様に願ひます、それでも爆風及破片に對しては十分効果がある（人命に對しては直撃彈の被害よりもこの方が大なることがある）簡易防空壕に這つてだめだなどと云つて大死をしてはならぬ、それだとて防空壕に一寸這つたら家が焼けても出て來ぬ様ではだめである

町一帯防空施設は我々防空責任者として大に努力するもので

[illegible]

翼賛の眞價を發揮

釜山府會の第四日

【釜山】休會明け釜山府會の第四日は廿二日午後一時から開會、出席議員二十六名（缺員五名缺席六名）直ちに前日に引續いて一般會計歳出經常部より第二讀會の逐條審議に入つたが翼賛府會の雰圍氣を發揮して議事も順調に進行し議員の主なる質疑應答は左の通り

▲丸山作使議員 北部龍頭山に第二海水浴場を開設するため昨年度豫算に二千圓を計上された、これが何ら施設されぬは如何なる譯か

▲藤本清原係長 開設豫定地は一帯が蛤の養殖場であり、又海水浴場の開設を中止し、これに代つて松島海水浴場に隣接し第二海水浴場としての施設を強化した

▲丸山議員 蛤養殖場であるため中止されたといはれるが、鐵道當局經營の水泳場は一時蛤の養殖場としての用地であり、又松島海水浴場は海水浴場の施設擴充も結構であるが北部住民にとつては北部海水浴場の施設は將來の要望でありと考へる、即ち昨年度豫算にまで計上したものを無理に中止するのは釜山府民の期待を裏切るものである

▲西尾角藏議員 釜山府の衛生は信じ難いものがあり

[illegible]

▲小島議員 釜山府の土木工事は遅々として進まない事が府民の頭に浮かんで不滿である

[illegible]

輝く初の修了式

朝鮮煙草耕作組職員養成所

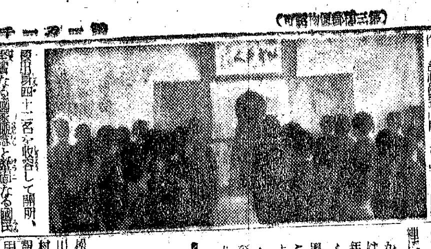

【大邱】朝鮮煙草耕作組合聯合會では國家の方針に則り紀元二千六百年記念事業として昨年四月、慶尚北道の地を選び、滿洲國公主嶺に朝鮮煙草耕作組合職員養成所を設立し優秀なる青年四十二名が收容して勤勉、專門技術の習得に努め、規律を強化して國家の要望に應ずべく努力して來たが二十日午前十時より職員養成所に於いて第一回修了式を擧行し

かくて修業生四十二名の卒業の後は各耕作組合に就職し一ケ年間に習得された知識技能を生かし煙草耕作の良き指導者として邁進することとなった、以下成績優秀による褒賞者 ▲金光大中 ▲西原泰吉 ▲木茂雲 ▲國本泰 ▲富山昭 ▲鄕山泰浩 ▲宮山順 ▲西山暎一

合格お目出度う

平壤第二中學校

[illegible]

大邱公立農林學校

[illegible]

平壤第三中學校

[illegible]

牛島砂防界の恩人

田村江原道山林課長勇退

【春川】江原道山林課長田村義雄氏は今回家事上の都合により勇退郷里香川縣に歸郷することゝなつたが同氏は大正七年東大農林科卒業後直ちに北海道廳を振り出しに同八年渡鮮、本府、忠北、京畿道等に勤め殊に京畿道在職十八年の長きに亙り同氏獨特の手腕による砂防に專念しその間『砂防の學究』と稱された半島砂防界の實行指導を明示する等、全く日夜寢食を忘れて砂防の實績に努力しその功績に大なるものがあり『砂防の田村』『田村の砂防』とまで世に知られた砂防界の權威者であつた、また同氏は昭和十四年時に移されて江原道山林課長に榮轉、在職僅か二年足らずであつたが氏の卓越せる手腕と年來の經驗を活かして

[illegible]

姿なき怪盜の行方

釜山の銀行荒し未だ五里霧中

【釜山】既報＝去る一月廿八日朝鮮殖産銀行釜山支店出納窓口に於て出納係が電話を受けてゐる隙を狙ひ窓口から現金二千圓を何者かに窃取され一月おいて二月廿八日朝鮮

[illegible]

大邱府會開く

【大邱】昭和十六年度大邱府會第一回本會議は廿二日午後一時二分開會、議員卅六名中四名缺員出席議員卅四名で先づ宮城遙拜、默禱後議事に入つたが、岡本議長より翼賛府會の緊急動議が出て満場賛成次いで小野議員より緊急動議提出左の決議文を朗讀、満場一致で可決確定して第一讀會諸案以下卅三議案の審議に入つた

決議文

國際情勢愈々重大化し時局愈々重大なる秋に當り我等は大御心を奉體し一切の私心を去り忠勇の赤誠に徹し、個々の立場に捉はれず官民一體以て府會の全機能を擧げ眞に翼賛の實を擧さんことを期す

新年度豫算（歳入）

[illegible]

天然痘患者脫走

大あわての釜山兩署

【釜山電話】府内水晶町六番地で天然痘患者として釜山府立病院隔離病舍に收容加療中のところ八日午後七時ごろ監視の隙を狙ひ病舍の高塀を乘り越えて逃走した、この危險極まる患者の脫走に驚いた釜山、北釜山兩署では署員を總動員して所在を搜査中

寄宿舍に發生

【釜山】

[illegible]

町民二百に無料で種痘

【平壤】

[illegible]

六名が輕重傷

大邱でバス椿事

【大邱】

[illegible]

平壤師範卒業生赴任道別決る

【平壤】

[illegible]

愛兒を絞殺

狂人の兇行

【大邱】

[illegible]

軍用銃器獻納式

【新義州】

[illegible]

皇軍慰問團出發

【大邱】

[illegible]

祝ふ國民學校實施

【大邱】

[illegible]

模範店員を表彰

【新義州】

[illegible]

人の動き

[illegible]

感冒 肺炎 百日咳 氣管支炎
特効吸入藥 カンピロン
大阪 道修藥學研究所

『生長の家』の疑問
解剖されたる問題の
野依秀市著『生長の家を裁く』
これだ!! 待ち焦れてゐた!!
此本を讀まねば"生長の家"の本當の事は判らぬ! "生長の家"の信者は無論のこと、神道、佛教、キリスト教の信者も、本書を讀んで始めてナル程〳〵と驚くだらう。一般の人は尚更のことだ。
"生長の家"主宰 谷口雅春氏の著書『生命の實相』の讀者は必ず本書を讀まれよ!
何人もビツクリせん
今スグ書店へ
東京市芝公園五號地 秀文閣書房 振替東京五八五七七

テラポール錠
感冒
化膿
純正ズルフォンアミド劑
感冒 肺炎 テラポールの内服による殺菌作用はインフルエンザ菌にも極めて強烈にして感冒の初期に於て殊に奏効迅速なり。從つて肺炎への進行を阻止輕快せしむ…
扁桃腺炎 中耳炎 感冒に併發し易き扁桃腺炎、中耳炎も本劑の應用に依りて速に消炎、下熱し治癒に導くは普く立證せらるゝ所なり
淋疾 化膿症 淋菌に對し從來の藥劑に見られざる治効率を示すは幾多專門家の文獻に徴し明にして、葡萄狀球菌、連鎖狀球菌等に依る化膿性疾患に對しては一層著明に奏効す。
第一製藥株式會社 東京・大阪

嶋谷汽船艀出帆
[illegible]
朝鮮郵船仁川定期出帆
[illegible]
朝鮮運送仁川支店
大阪商船京城支店
[illegible]
亞細亞タイピスト
京日案内廣告
京日案内
料金表
[illegible]

特別案内
女中入用
ホテル白雲莊
女子職員採用
愛國生命支部
男女接客係
京城ホテル食堂
タイピスト 女子給仕募集
第一銀行支店
女子事務員採用
高瀬合名會社
讓家高級住宅
光化門四五七番
土地分讓
清水
講師招聘
大野俊久
女事務員採用
求賣工場土地
釜山日報支社
閔泳龜

雜件
和裁
社員
社員
女中
讓店
店舖
賣却
永登
洋裁
犬の病院
[illegible]

老春（39）

川口松太郎（作）
伊勢良夫（畫）

櫻（九）

瀬二郎に何かたのまれると、迷惑だつた。局長もいやな顔をするし、千枝子も心底からこの異母弟を憎んでゐる。

窪田の目からは可哀さうに見える瀬二郎を、三石の一家は、誰も可愛がつてやらないのだ。

「今夜はどうしても、お父さんにお目にかゝりたいのですけれども逢へるやうにしてくれませんか」

「局長は今夜、留守ぢやないかしら」

「そんな事ありません。家にゐます、たしかにゐるんです」

窪田一人をたよりにしてゐるやうな口ぶりで、

「さぞ御迷惑でせうけれども、外にはお願ひする人がないもんで、つい、おたのみに來るのです。ちよつとだけお話をすれば好いのです、十分間ぐらゐですんでしまふのです。本當にすみませんけれど、逢はして下さい。お願ひします」

「さう云はれると辛いんだよ。僕が」

「判つてます」

「千枝子さんも、君には逢ひたがらない樣子だし、局長も、みんなに氣兼ねしてゐるらしく見える。それだけに、僕も云ひ難くなつてしまふんだ」

「そんなに、お父さん、氣兼ねをしてゐますか」

「僕にはさう見えるね」

「さうですか」

可哀さうだとは思つたが、嘘も云ひたくなかつた。自分が眞中で苦しい思ひをするのもいやなので、家庭の空氣を正直に話した。

「局長は元氣で愉快なんだし、奥さんはあの通り好い人だし、僕たちももう四年も一緒にゐるのに三石の家庭は少しもいやな事がない。夫婦喧嘩も親娘喧嘩も何にもありません。君の事だけが、家庭の空氣を曇らせるやうな氣がして、僕は君と知り合ひになつた事を後悔してゐるんですよ」

「……」

「殘酷な云ひ方かも知れないけれども、その通り間違ひないんだ。出來るならば、今夜も、局長に逢はずに歸つてくれ給へな」

「……」

「僕が話をしても局長は出て來ないやうな氣がするんだ。どんな事情があるにしても、今は、お互ひに立場と生活が違ふのだから、あんまり局長をたよりにしない方が好いんぢやないかな」

「……」

「さう思はないかね、瀬二郎君！」

「……」

見ると瀬二郎はしく／＼泣き出してゐる。手の甲で目を拭きながら、櫻の下に立止つてしまつた。

満開の花がぼつこりとして、村一軒のカフエーが、花の下に雪洞を出して、何やらレコードを鳴らしてゐる。

子供を相手に云ひすぎたやうな氣もして、

「泣いてるのかい？」

「いゝえ」

「僕は正直に云つてるんだよ。嘘を云ふのはいやだからね」

「判つてます」

「局長に逢ひたいと云ふのも、この間の、東京へ出て學校へ行きたいといふ話なんだらう」

「さうなんです」

「局長も、相談されて困るんぢやないのかい。お母さんと話し合つて局長には何も云はずに、決心をした方がよくはないのかね」

「僕はそのつもりなんですけれども、お母さんが、やつぱり……」

淋疾 丹毒 等に
チセプタール錠
二重スルフォンアミド剤 最高規格品
全國有名藥店にあり

大田中
陸軍當局推奬 特許專賣
小粒 梅干精
梅は其の日の厄のがれ
能率増進に 事務家の ハイキングに スポーツに 旅行用に 慰問袋に
製造 大樹堂 發賣元 大阪 伊藤萬商店

下關商
喘息と百日咳に
咽喉外皮（前頸部）に擦り込めば咳が鎭り苦痛がとれる
効能 氣管支喘息、百日咳、感冒咳嗽鎭靜用
一圓二十錢・二圓・五圓
全國有名藥店にあり
説明書進呈 發賣元へお申込乞ふ
アストマトン軟膏
發賣元 大阪藥物研究所 大阪市天王寺區生玉町六
支店 東京市日本橋區通二丁目

熊本工
ぢ疾には即効新藥
見よ！驚くべき此の偉効！
出血、痛み、痒みはピタリと止る！あらゆる痔毒を吸取り内部の傷も忽ち治る！
無代進呈
痔疾は一種の慢性病ですから切らずに根本的に治しませう！手術をしても或る期限が過ぎれば再發します。自宅に居乍ら輕症は勿論コジレタ方も立派に根治出來ます。厚生運動の一端として新聞名記入御申込の方に限り、いゝ、しんから治り切る正しい養生と手當の治療書 痔疾根本療法を無代進呈致します
大阪天王寺堂ケ芝
本舗 厚生堂痔疾研究部 振替大阪二一〇二七番
▼特約販賣所募集▲
美仁志膏
藥價 七十錢（送料共） 三十瓦二円・五十五瓦三円 百瓦五円（送料各十錢）

第十八回全國選抜中等學校野球大會

懸賞優勝は何校か

規定（其一）

一、一回に亘り本紙へ掲載の本廣告中に記入の十六校中何校が優勝するでせうか？

二、優勝すると思ふ學校名と其廣告欄内にある商品名又は商店名を記入の上官製ハガキで御投票下さい

三、宛名 大阪市東區高麗橋五丁目 株式會社 萬年社野球懸賞係

四、締切 三月廿六日（廿六日付消印あるものは有効）

五、優勝校への投票者多數の場合は抽籤に依り當籤者を定めます

六、當籤者の氏名は四月十五日の本紙上に發表し且つ賞品を贈呈いたします

賞品
一等 報國債券二十圓 一名
二等 仝 十圓 二名
三等 仝 五圓 三名

出場校
岐阜商業（岐阜）　海草中學（和歌山）
桐生中學（群馬）　海南中學（和歌山）
早稲田實業（東京）　大田中學（島根）
島田商業（静岡）　下關商業（山口）
東邦商業（愛知）　志度商業（香川）
一宮中學（愛知）　福岡工業（福岡）
平安中學（京都）　熊本工業（熊本）
日新商業（大阪）
瀧川中學（兵庫）

東邦商
四季を通じてござんな御家庭にも向く書幅
少壯新進の作家より現代の巨匠大家の名作品
ぜひ一度は御觀賞下さいませ美術の大樓閣
常設 日本画の大展觀
絶對信用第一主義・眞筆絶對保證
大阪心齋橋一ノ四（そごう百貨店前）
日本畫展覽會場
會主 坪内幸次郎 電話南七六七六四

海南中
醫學博士 宮井茂吉先生推奬
卵研 卵油球
ドッテルエール
今大評判
心臓、肺、肋膜の強壯劑
販賣元 大阪鷄卵販賣株式會社 大阪市浪速區敷津町一ノ七七 振替口座 大阪 二一三一二番
150球 ¥2.70
代理店 小林大藥房
全國有名藥店百貨店ニアリ

瀧川中
運筆輕快 複寫鮮明
REMINGTON CARBON
レミントン複寫紙
筆記用 タイプライター用
發賣元 株式會社 福井商店 東京・大阪

平安中
重要書類を塗料で護れ
関西ペイント

志度商
男性用・女性用
聯合ホルモンの劃期的新藥！
コムポルモン
製法 專賣特許
精力恢復増進を目的とせるホルモンの特効新藥！！
男子用に睾丸、攝護腺、女子用に卵巣の間質濾胞を主體として、之れに關聯せる腦下垂體前葉、甲狀腺、副腎皮質等の數種の臟器ホルモンの最適量を包含せしめたる現代最新の合理的特効新劑なり。
（文獻説明書郵呈）
錠劑 六〇錠入（三、五〇） 一八〇錠入（七、〇〇） 外に粉末・注射液あり
各有名藥店、百貨店藥品部にて販賣
發賣元 大阪市東區道修町 株式會社 日本藥品洋行
販賣店 東京市日本橋區本町 株式會社 田邊元三郎商店
代理店 名古屋市京町三 合名會社 小林商店
製造元 大阪市南區鰻谷仲ノ町 株式會社 國際ホルモン研究所
青年期 老年期 活力増進と神經衰弱患者に！！

よい藥りの……
オリヂナル香水
オリヂナルクリーム
醫學、藥學 化學を綜合研究の結果創製した優良クリーム！
本品こそ皮膚に榮養を與へお肌の自然美 健康美を發揮する近代化粧料です
・外函廢止！ 物資節約の爲外函は廢しましたが品質は絶對に優良であります
本舗 株式會社 安藤井筒堂 東京市日本橋區水天宮前
公定價六十五錢

防音 斷熱 保冷 保温
工事施工
理想的保温筒
印カタマル
ダイヤカバー
說明書贈呈ス 富豐庫在
發賣元 湯澤商店工事部
京城府大島町三番地 電話（4）1905
出張所 清津・元山・城津 ゴム部 京城府古市町三四

補血強壯劑 蔘茸トニク

横濱火災
本社 横濱市中區本町五丁目
京城支店 京城府黄金町一丁目 電話光化門二三五八一番

天下の銘酒
誠鶴
七川深見醸造場

口中の汚れや細菌を化學的に清掃して歯疾を防ぐ！
家族揃つて皆明るく朗かに
健康體制をうち樹てませう！
今迄、とかく輕視しがちな口腔衛生についても、朝晩の歯磨勵行は勿論のこと、歯磨の撰擇に一層の御注意を！
藥用クラブ歯磨は二大殺菌劑（クロール・カルヴァクロール及びヨードチモール）の配合により口中の汚れや細菌を化學的に淨化すると共に、歯グキを強化する藥用歯磨です。使用感、經濟度の良さと共に歯疾の豫防にも申し分のない威力を發揮します。
專賣特許 賣藥部外品 公定價格品
藥用 クラブ歯磨
大阪・東京 株式會社 中山太陽堂
H-N49

み國のため・默々と 盲目夫妻叺織の現地報告

農繁期を前に半島農村を擧げて叺增産に總力を發揮してゐるとき、みず夫婦揃つて叺織に協力してゐる驪州郡の新本さん夫婦のことが、はからずも管內状況視察の途次知事の知るところとなつて知事を始め聞く人を感激させたが、これは盲目の身であの誇の要る叺織といふ仕事をはたしてゐる涙ぐましい、これは現地報告である【寫眞＝春陽一杯の庭先で叺を織る新本さん夫婦】

漢江を南へ百キロほど遡つた京畿道驪州郡陵西面內楊里の川べりに、盲目の夫婦が棲む小さな農家がある、美談の夫婦は新本開成君（二七）と金言星さん（三〇）の二人、こゝにも

翼賛 の春がさんさんと誇れてゐる、麗かな春日を浴びて庭先さに筵を敷き叺を織つてゐる姿が如何にも樂しさうだ、叺織は先づ藁打から始まつて藁なひ、縄掛け、織上げ、耳作りを終つて最後に仕上げといふ順序で盲目にみへてこの仕事は中々容易でない、盲目の夫婦がこゝまでやりこなすにはどれほど努力を拂つたか想像に餘りあることだ、叺織で一番六ケ敷いのは織上げである、これは叺織器で機織と同様に縦に織つて行くのだが縦に通した藁へ藁を一本々々手で織り込んで行くのだから相當な技術を要するこの藁刺しをやつてゐるのが新本君で藁を締めてゐるのが妻君の金言星さんだ、主人の方が藁を一本スツと横に通すと奧さんがこれをうけてサツと締める、この一本の藁が完全に通つたかをどうして知るか、目あきのわれわれにはこれが實に不思議に思はれるが勘の鋭さとでも言ふのだらう

渾然 一體、以心傳心でなければ出來ない、二人は默々として一つの叺を織るのにこれを五百回も繰返すのだ、根氣も要るが二人の動作がてこれを續けて行く何のよどみもなく樂々と而かも嬉しさうにやつてゐる、驪は天を寿りつゝ…といふ浪花節〝龍巻藤敷次記〟の一節を聽くの感を想させる、心眼を開くといふが之はどうしても盲目の夫婦が働つてゐるのだとは思へない、一本の藁に全力を傾ける其の逞しい姿勢に案內役の金松驪州郡守も深く感んでゐた、現在は饗へたばかりで一日三枚がやつとだといふことだが一枚約三時間かゝるから九時間勞働といふことになる譯で普通の人でも一寸及ばない勞働力だ、新本君が失明したのが四歳のとき、金言星さんは三歳のとき、一緒になつたのが一昨年の春といふことだではこの六ケ敷い叺織をどうしてやる氣になつたかを新本君の震ひ聲に訊いてみる

私はこの春こゝの部落聯盟の常會に出席したところ叺といふものが國家に非常に必要なものだといふことを聞かされたので叺を織つてお國のためになるならと思つて女房とも相談してみたら女房も進んでやつてみようといふので始めたのです、目が見へないから外の事は何のお手傳ひも出來ませんが叺織なら努力一つで織れないことはないと思つてやつたまでです……

新本君は叺織の手を休めて靜かに答へた、あの

藁打 から仕上げまでの作業を誰から教はつたかを訊いてみると、これは

私は自分でやつてみようと思つて始めたのだから決して誰からも教はつて貰ひはしなかつたです、自分の二人だけで自己流に織り方を覺へたのです、唯最初は織つてゐる人の所へ行つては織り方の順序を聞きましたが後の細かいとは私達二人の勘で覺へたものです、自分の作つた叺が旨く出來てゐるかどうかは知りませんが郡守さんが見えた時にはこれは立派だと賞めて戴きました今までに織つた數ですか？確か八十五枚です

と謙遜しながらも叺を織つてゐる

一番困つたことは

やはり最後の仕上げのとき鐵針で叺を縫ふときですがこれは私が針を通すとき目ざす所へ直ぐ前になる女房の眼へ針がブツかるので、いまさら

盲に なる心配はないが、怪我でもさせてはとハツとしますと戯れ言さへ交へて自ら朗かに『いばらの道』を朗かに語つた

路傍の半島少年が日本新鋭の技師に

高橋大將夫妻が秘めた 内鮮一體の挿話

さきの聯合艦隊司令長官高橋三吉大將夫妻の入城からはしなくも同夫妻と半島青年をめぐつて十四年間秘められた尊い一路の內鮮一體の麗しい實話に花が咲き、京城の人々にこみあげる様な感動をあたへてゐる【寫眞＝高橋瑞子夫人】

話は十四年前にさかのぼる……昭和二年十一月の或日浪波に雪さへ交る師走の空にふるえながら東京多摩郡の高橋大將邸の台所に立つた身なりの貧しい半島少年があつた、〝便箋紙を買つて下さい〟と女中さんに利發な眼差しで賴んでゐたのを明治學院中學部に通學してゐた高橋大將次男の鐵二君（當時）は自分と同じ年配の半島少年の痛ましい姿に胸打たれてか〝可哀想なんだネまたいらつしやい〟と一冊の

便箋 紙を買ひ求め、優しく激勵した

人の情けに飢えてゐた半島少年は、高橋家の親切に甘へて再び訪れた、〝お母さん、あの少年を救つてあげて下さい〟と優しげな鐵二少年の申込みに瑞子夫人は、朴南福といふこの少年をその日から高橋家の家族として引きとつた、少年はその日から憧れた愛情に抱れて思ふ存分の勉強が出來た、少年の努力と高橋家の援助に少年の心も體もすくすくとのび、今では高橋大將夫妻の世話と中島社長の指導で中島飛行機製作所の青年技師に出世、その名も高島南衛と改め時局の脚光をあびながら、愛國社員として目覺しい活躍をつづけてゐる、あの有名な國產機〝神風〟を誇りと自信をもつて組み立てたのも青年高島の努力であつた

どこまでも高島君の聰明さに惚れ込んだ大將夫妻は自ら月下氷人の役を買つて出て今から四年前東北山形縣の名家の令嬢を父にもつ節子さんとを目出度く結婚させ、今まで內鮮一體の血縁は二人の愛兒まで設け、よき夫、よき父としてつゝましくなごやかな

生活 を續けてゐる、瑞子夫人は朝鮮ホテルで高島君の〝人間〟を次のやうに語り、さらに母親のやうな愛情をこめて激賞した

高島さんは全く立派な人物です、私共は內鮮の壁はとり除けて人間つきあひです、飛行機製作所の中島社長から見込まれ社員から引きあげて今は一流の技術者となつてゐます、有名な〝神風〟のエンジンの仕上げをやつたのも高島さんですよ、その優秀さは勿論本人も終生の名譽と心得てゐます、私が半島に關心をもち始めたのは幼い時からで、伊藤公が韓國に渡る際の宿舍の有志者の集りに連れられた思ひ出があり

伊藤 公が出發に際して『合邦』に就て論じられた姿が今でも思ひ出されます、〝內鮮一體〟といふべき理想が着々實現されてゐることは嬉しいことと存じます、高島さんは山形縣の名門出身者の娘さんをめとり今でも私どもと家族同様の交際をしてゐますが、感謝と恩義の念を忘れぬ人です、まつたく感心の他はありません

けふ行く遺兒部隊 靖國に父は待てるよ

護國の父と感激の社頭對面を行ふ靖國の遺兒三千八百廿一名は廿八日の晴れの日を前に、續々各地から東上してゐるが、朝鮮關係の廿二名は全鮮各地から廿三日午後三時を期して京城府民館に集合した、聖戰に捧げた父――護國の鬼とかばねの要に抱いたその父に、今こそ心の底から呼び掛けることが出來るのだ

廿三日午後二時遺兒部隊のトップを切つて平北雲山から嚴本光淑さんがたゞ一人甲斐々々しく入城、愛國寮の十號室に旅装を解いたが、さすが半島人として擧えの聖戰に參加、見事大陸に散つた故嚴本德鐵氏の忘れ形見だ、凛々しい態度に係の人達に感激を與へた、受驗のため一日先きに東京へ發つた國崎秋代さん（全南）を除いて廿二日午後三時までに全部元氣な顏を揃へ同四時から愛婦幼稚園で行はれた愛婦主催の茶話會に出席したが、遺兒達は父親ゆずりの呼げぬ氣性を滿子に探らしながら總督府伊藤一言藏六氏の旅行中の注意をきゝ〝お父さんの兒らしい態度を忘れてはいけません〟と諭すと十二名の遺兒は素直にこつくりと首肯くのだつた

廿二日の夜は愛國寮の白いシーツに未だ見ぬ靖國の櫻を假睡の夢に結んだ、廿四日は早朝午前八時半朝鮮神宮に參拜、續いて本府、朝鮮軍司令部、聯盟をそれぞれ訪問して午後二時廿三分京城驛を出發、一路父の御靈待つ靖國神社へ向ふが廿八日感激の社頭對面を終へて東京見物、伊勢、橿原神宮參拜、京都では神社佛閣巡拜、四月七日歸鮮する【寫眞＝勢揃ひした半島の遺兒部隊】

喜びを語る遺兒

遺兒の一人一人に社頭對面の嬉しさを訊けば――

▼忠南公州本町小學校五年生金森武雄君（軍屬故金俊鳴氏次男）〝僕は今度が初めてです、お父さんにお會ひして、今年の學校の成績のよかつたことや家のことなど知らせたいと思ひます〟

▼忠南舒川郡長項小學校五年生西垣武雄君（陸軍一等兵故西垣光氏長男）〝僕のお父さんはいゝお父さんでした、お父さんのことはみんな憶えてゐます、軍服姿の立派だつたこと――出征する時の勇しかつたことが昨日のことみたいに憶えてゐます〟

▼平壤山手小學校五年生糊元祐君（陸軍歩佐故糊元清氏長男）〝お父さんが戰死した時は僕はまだ小さかつたので、はつきりしたことは憶えてゐません、たゞえらい人だつたことは知つてゐます、今度靖國神社へ行つたら僕がこんなに大きくなつたことを何よりも先に御報告します〟

▼平壤箕林小學校五年生安武雄君（軍屬故安武一郎氏長男）〝僕のお父さんは天津で戰病死したのですが、それでも靖國神社に祀られて、護國の鬼となつてゐます、これもみんな陛下の御仁慈と有難さと何時もお母さんと感謝してゐます〟

▼下南小學校五年田中晴彦君（陸軍歩曹故田中新吉氏長男）〝僕も糊元君と同じです、お父さんのことはまだ小さかつたので何も知りません、でも靖國神社にお父さんが祀られてゐるのだ――と思へば寂しいことや悲しいことは少しもありません〟

▼釜山第六小學校五年生石崎秋代子さん（陸軍曹故石崎福氏長女）〝お父さんのこと、思ひ出しません、悲しい時よりも嬉しい時に思ひ出すやうにしてをります〟

▼京畿道漣川小學校六年生大房篤君（故大房一郎上等兵長男）〝郷里の神山や金剛山では神山の人々のお見送りをいたゞいてぼく感激しちやつたお父さんは神山の最初に山西省で戰死なさいました、ぼく大きくなつたら軍人になつてお國のために盡さうと思ひます〟

▼平北雲山郡雲山小學校六年生嚴本光淑さん（陸軍上等兵故嚴本德鐵氏長女）〝あたしは京城初めてです、大きい町並で色々珍らしいものを見せて頂いてびつくりしてゐます、東京に行つたらまたまたびつくりさせられると聞いて心配なほど嬉しいのです、お父さんは軍屬で戰地へ行かれたのですが生前は可愛がつてくれたほんとにいゝ人でした〟〝お父さん元氣でゐてくれるつもりです〟と

▼京城南大門小學校六年生岸田雄君（故岸田良夫小尉長男）〝ぼく東京には三べん行きましたが今年また行かせて戴くなんて有難いことだと思ひます、お父さんもどんなに喜ぶことでせう、この機會にはウンと勉強して良い成績をとります〟

▼京城日出小學校六年生吉岡照雄君（故吉岡熊次郎伍長長男）〝東京に早く行きたくて眠れない、靖國神社の對面は去年でも行きたいくらひです、神々しくて輝かな玉砂利をふんだ時は自然に頭が下ります、母もぼくも元氣だと告げたらお父さんも安心してくれるでせう〟

長門美保孃入城

本社主催第二回府民音樂鑑賞會に樂壇の寵兒長門美保孃を招いて廿六日午後七時から京城府民館で開催されるが長門美保孃は廿三日〝あかつき〟で入城、關係者多數に迎へられて宿舍朝鮮ホテルに入つた【寫眞＝左が長門美保孃】

猩紅熱發生

天然痘が下火になつたかと思へば今度は猩紅熱が流行りはじめた 京城竹添町三ノ二四渡邊彰ちやん（二）は廿二日猩紅熱と診定、また青葉町二ノ八齋藤武夫ちやん（六）も廿二日猩紅熱と診定された

獻金

京城竹添町二ノ一六四野村昭一さんは廿二日西大門署を訪れ金百圓を國防獻金して差出した、一人息子がこの猩病發したので〝國家ご奉務御奉公が出來ないのは申譯ないからせめて獻金なりとさせて下さい〟と申出たもの

小鳩に受難の春

ことしも入學できぬ二割三分

コドモタチのうれしい入學季節がやつて來た、この春京城府內から第一部公立小學校（主に國民）へ入學する第一學年生は一萬一千六百六十四名であるが、入學志願者は嚴しく約一萬四千九百五十一名に達してゐるので、可憐な小鳩の入學戰線は今年も激しいわけ、新學期を前に保護者たる親爺の胸もまた察するにあまりあるものがある、府當局では既に校舍增築の外廿九校、百六十三學級に新入生の配置を終つたので、結局このうちから七割七分の小鳩が幸運となり、あとの二割三分の三千二百八十七名が淚の春を迎へることになる

歸省中の天然痘

二十三日午前八時半頃永登浦署在田源吉が京城驛電車終點からバスに乘り換へるとき第一杯梱神を巻いた勞働者風の病人を發見、調べると天然痘患者であることが判つた

患者は市內孔德町四三ノ一徐炳國（二七）で二週間程前から天然痘に罹り病勢は益々昂まるので東京の寄生藻に歸るため西大門から電車に乘り、バスで永登浦まで來て、さらに汽車に乘るところだつた、同署では直ちに患者を順化病院に收容した

外人勞働者を徵用

【ロンドン電通】戰時の軍需物資生產に關し英國では對獨抗戰準備のため必要なる勞働力が婦人まで動員してもまだ足らずベヴィン勞働相を悩ましてゐるが、最近に至つて英國內に在住する二十五萬人の外國人をも動員して英國の戰時產業に活用することになつた

目下同國で不遇の日を送つてゐる外國人はドイツ人及オーストリヤ人合計五萬、ポーランド人一萬四千、チエツコ人一萬、ノルウエー人四千、オランダ人七千、ベルギー人一萬四千、フランス人一萬をはじめ、バルカン諸國その他の小國民の合計廿五萬人が今次大戰の勃發と同時に大英帝國こそ最も安全なところであらうと避難してゐたのがそもそも運のつき、彼等は獨軍の逆封鎖によつて英國が窮乏に瀕するとともに先づその犠牲となつてゐたもので英國ではこの勞働力を徵用することによつて彼等の救濟と生產力增大の一石二鳥を狙つての苦しまぎれの對策をたてたもの

中國銀行に手入れ

【上海二十二日同盟】中央儲備銀行上海分行員に對する重慶側テロ事件發生後の折柄滬西越界路の國民政府政治警察署ではテロ事件犯人潛伏の嫌疑ある佛租界內中國銀行分行に對し二十一日突如大手入れを行ひ、行員九十三名を拉致し、嚴重取調べを行つた結果うち三十名は一先づ釋放したが

中國銀行では行員が一時に逮捕拘引されたため事務上の交換不能に陥つたので、英財務官より政治警察廳に對し釋放方を要請し來つたが、同廳では獨自の見解に基き殘りの六十三名に對し引續き嚴重取調べ中である

話題特急

☆……鐵道では乘降客の混雜を緩和するため去る一月廿二日から全鮮各驛で一列運動を起した

☆……當局の指導でこの頃は乘降客や送迎客は〝一列〟の主旨目的をよくのみこみ、ホームに整然と並んでゐるが肝心の本家の列車機關手にこの主旨が徹底してないと見えて所定の位置に列車をとめないので、折角並んだのがおぢやんになつて大混亂

◇……ことに京城驛などこの混雜風景が頻發なので、驛の係員の方が大いに恐縮し〝列車が所定の位置にとまる様特に便で本局の方へ通達しますから御容赦下さい〟と

☆……冷汗を流しながら釋明につとめてゐる

けふの天氣

晴れ

職紹二月の成績

京城職業紹介所二月中の成績は次の如し

求人男四〇九、女五九一、計一〇〇〇、求職男四四四、女四〇八、計八五二、就職男二〇四、女二七〇、計四七四

鍛錬の家・大和塾をみる たゞ滅私奉公を 塾長も戴く錫杖の一撃

京城大和塾――そこはかつての左翼運動者を皇道精神の實踐指導者として錬成するところだが、生れて約半月餘、自營店に自營店に商事會社……と軌道に乘り注目すべき實踐運動を展開し始めた塾生達のその後の生活振りを覗きに行く――竹添町の丘の上にある隠遁のかつたアメリカ系のミツション學校から『高成神學校』の表札をはぎ取つて代りに白ゴシツクの『京城大和塾』を打ち込み『八紘一宇』『內鮮一體』の懸垂幕を掲げたのが陸軍記念日の三月十日、それから今日まで僅々十四日しか經たないが出迎へてくれた塾長は『あれからまるで一變しましたよ』と塾生達の變り方を我がことのやうに喜んでゐた

今の第一期生の三十名の中には思想界の大立物とか政治學博士とか、前何々專門學校教授とか錚々たる人物が多いが、かつては『半島の河上肇博士』などと騷された白南雲氏等の姿もある

説明的にいへば白南雲氏の名と著書は朝鮮でよりも東京での方がよく賣れてをり、半島經濟界の重鎭として岩波書店の引きは電話一本で一萬でも二萬でも調つた金（印税）を右から左に持つて來るさうだ

その半島の重鎭が尻をおッ立て雜巾を押して塾生達とともに朝晩廊下の掃除もすれば枯もふく塾生活を自ら進んでやつてゐるのだ

▽▽▽……

塾生の學識は三十名を平均して專門學校程度だといふ、孰れの方面にせよかつて一家をなした思想家をここの修錬期間の僅々一ケ月で皇道精神の指導者にしようといふのだから先生達も並大抵でなければ、生徒達もまるでこれは自己革命である

六時半の起床から十時の就寝まで鐘と拍子木と號令とで軍隊式に進められてゆくこの精神道場は禪の道場でもあり『行』そのものの生活だ、妙心寺の禪僧をまねて毎夜坐禪をやるか錫杖は容赦なく肩に打ち降ろされてくる、記者が見せられた塾長の肩などはイモリの腹のやうに赤く腫れ上つてゐた

『打つ者も打たれる者も師の愛だ、と思ふから一打ごとに却つて結ばれて行くんですな、不思議ですよ』

中山塾長が話すのは肩の蚯蚓腫れの云ひ譯ではない

▽▽▽……

三十名中二十六名までは各自職を持つてゐて朝の八時が來るとそれこそ戰場に臨むやうな張切り方で出て行くさうだ

『二月十日は入塾即ち入營の日であつた』

と白南雲氏は入塾の所感に書き

『世間では或は大和塾の存在並に目的を誤解するものもあるかも知れないが、我らのかゝる行事を體驗しない限り何らの發言權もないのだ』

と述べ

『我らはこゝの行事を專念に體驗又は味得して滅私奉公の氣魄を養ふばかりだ』

と結んでゐる、塾生たちが一機にかつての思想警察的指導者であつただけに、氏がいふが如く眞に日本精神を體驗してこゝを出、半島青年の新しい指導者として立つた時のことを想ふと心強いものがある

▽▽▽……

『夜中の二時頃に巡視して見ますとね、誰も人は見てゐないのに一人で靜かに便所の掃除をしてゐる者がよくありますよ、私の方が却つて教へられます』

と塾長はその時感激然と話した、毎夜小學生を集めて寝かれたやうな熱心さで國語教育をする人、一睡もせず進んで不寝番を願ひ出る人、邀鐘に立つて正午の默禱を呼び掛ける人……美談めいた塾長の自慢話を聽いてゐると記者の胸にもしんと落ちてくるものがあるのだ【寫眞＝內鮮一つ鍋をつゝく塾生の團欒】

晴の合格者

京城城南中學校

西川介康、松谷竹之助、宮本茂成、富川震行、高宗峯敏、松山成鎬、梅原東延、林宗惟、西原熙哲、大家盛吉、金村熙、國本永德、清原慶極、延海弘志、西原光雄、松原永殷、金村正雄、松本聖淳、原田武昇、梁秀尚、松川一郎、德山久淳、大山一郎、金光永淳、朝島光十、永木忠泰郎、金光永均、安原文助、城山承孝、金松孝次郎、豐山勝一、安山秀男、木村敏夫、柳村忠俊、金本聖鎬、梅山英吉、林勇雄、蓮村寅雄、平岩東植、長谷川浩、士井俊雄、和泰榮輝、西原明男、星山元公、朴益濬、李鎭華、高本一二、木原文成、梅原西雄、大山信男、西川博竜、智山起晟、鎭城博雄、金城健義、青村仁雄、平川欽也、金山和永、茂田基次、林善雄、福川敬能、大原世義、吉原頼雄、國本喜世、金本聖鈞、金井康原、東藤武彦、森山元福、三山容鎬、芥川恒、平山正寶、吉原在信、大山容範、辛島秀先、月山命吉、西原孝一、平山和、朴潤淳、新山林成、岩谷雄基、河西善秀、木村慶華、竹村珍煥、松原光雄、金澤正雄、國本武雄、岡田祐彰、青松敏夫、松田光弘、白川永載、鶴田龍二郎、張本和男、木戸秀雄、綾城秀雄、金原處圭、林達雄、津本武男、遠山秀雄、玉山秉淳、早川之英、池田浩一、德山柳昭、金谷將煥、新川實、平沼比雄、弘山勲鎬、金村洙喆、松森秉洙、金川富泰（以上）

漢城商業學校（第二本科）

金本敏臣、西原金辰、康本三吉、木村大鍋、金川豐吉、宮村尊鍾、金鄧忠男、柳村承大、正木幸吉、李家夏植、中山東熙、南谷正彦、日村祐和、玉山富夫、平松萬吉、東村章勳、高山孝雄、平山炳一、德山宗府、金灘德光、江原信彥、新安瑩幸、山本彩燦、木山光洙、岡村世元、河源萬鴻、金田健仁、松平沃、山本承玉、竹城炳宇、南宮元、清原昌熙、金城武鎬、豐川誠顯、三州孚茂、山本宗雄、豐山起淑、元谷鶴、高原正一、德水洙佑、三浦秀雄、桐川正言、大原昌煥、豐田忠光、高木勁典、朝倉忠源、駒城起大、旅本一成、菊岡殷龍、李原暗宰、高原鳳煥、林氏齊

鼻の悪い人

―鼻は必ず頭が悪い―

●手輕に治したい方へ無代進呈

鼻が詰る人、年中鼻汁が出る人、鼻が乾く人、頭が常に重く、頭痛を覺える人、物の香のわからぬ人、不眠症の人、物覺えの悪く物忘れの甚だしい人等、鼻の病でお困りの方は是非ドクトル新發見の最新治療法を御一讀下さい。鼻病の見分け方、治し方、頭腦明快の秘訣等を詳細に説明されてあります。希望者「京日」で見たと記入しハガキで、京城府本町四ノ四へ申込次第無代進呈いたします。

ぜん息・神經痛や中風・高血壓 不治でない 原因から治療する 今津博士の新しい療法

（研究中の今津博士）

血液の濁りを除いて清淨に、動脈硬化の原因を去つて血壓を整調し、血行が良くして神經の障害を除けば、治る。決して不治でない事を確め、體質改善の眞の方法として……

大阪市阪急沿三國驛北一四五 今津研究所へ遠慮なく行くか端方はハガキにつらい症状を詳しく記し急ぎ申込まれよ

そこひ、ほし目 眼底病 のみ藥新治療法

明石市相生町郵便局東隣 眼科專門藥院

父正六位勳六等高山聰郎儀豫而病氣の處本日午後三時死去致候に付此段謹告仕候

追而告別式は廿四日午後五時自宅にて神式を以て相營み可申候

昭和十六年三月二十三日

京城府京町十五番地

男 高山明郎

グライダーセット

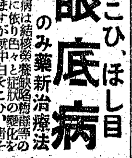

型一年紀元二千六百一

●世界一の最新型滑翔機を誰でも作ることが出來ます

三全社

激しい痛み……

氣候の變り目の……神經痛とかロイマチス或は古傷の痕などのズキズキする執拗な痛み……

神經痛 ロイマチス 肩凝り

これを簡單に解消するには、湯上り後か、或ひは蒸しタオルで患部を温めてからサロメチールを充分に擦り込むことです。氣持よく痛みを和らげます。

一圓 二圓五十錢

東京・大阪 田邊商店

サロメチール

最も嚴正・迅速・低廉を誇る 京城鑛業分析所

鑛業報國

鑛山技術指導 調査測量

（舊名・朝鮮產金鑛務社分析部）朝鮮產金鑛務社

代表者 堀田金藏

京城府瑞麟町一二八（鐘路一丁目）

電話光③三一二五三番

振替京城三一一七五五番

（案內狀進呈）

キングレコード實演大會

朝鮮第一回公演

三月廿四・廿五日（府民館）

林伊佐緒（十二人会）

龍田曉子 賀川龍子 アサヒ・エミ アリサ 坂野比呂志 小林千代子 筑波高 谷田信子

主催 日蒲興業社

後援 京城日本樂器店 滿洲新聞京城支社

本社特選 花形十人拔大碁戰

第七回 中村四段二連勝三局目

持時間各九時間 一分以内切捨
消費時間 一白…分 黒…分

七一わ八 8 / 七二た十二 21 / 七三か十二 21 / 七四た十四 21 / 七五よ十五 4 / 七六よ十六 12 / 七七よ十四 4 / 七八れ十三 13 / 七九よ十三 13 / 八〇そ十四 13 / 八一れ十五 … / 八二よ十一 1

五段 村島誼紀
四段 中村勇太郎
(二目 三込 先相先 先番)

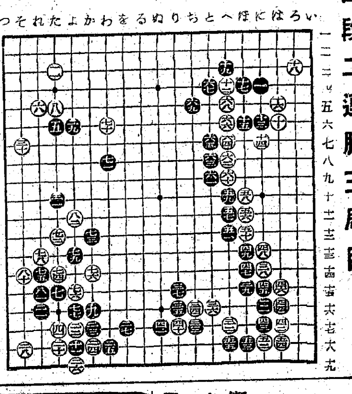

白左邊に打込敢行

評解 七段 加藤信

◇黒七一は先づ斯んな早碁だつたら、斯ういふ處は場面が膠着過ぎて最善の手段を探求せんとしても容易な事ぢやない。だからかういふ場合は多年の經驗から得た直感力に頼るのが賢明な遣り方なのである。何故なら讀切る事の不可能に近い處で時間の大半を消費するのは決して得策とはいへないからである。

◇白は茲で七二と敢然左邊に打込んで行つた。先に打たれた七十とこの七二とは一脈相通ずるものがあるのである。それは横移の連行によつて首肯されるであらう。◇黒七三の受けも七一と同じく白の中央段入を引くのは非手。黒もない。次いで白は七四とトビツケて行つた。

(評解) 黒七五のハネは如何。これは七六にジツとヒイて守るが、却つて中央確保を容易ならしめたであらう。更に白は七五とハネた爲に、白七六といふやうな讓手を與へた事は否めない。

×

白七六のハネ返しは手筋。黒七七で活し「よノ十四」にキツて取れば、白は參考圖(1)の如く三四と中央へ入り込まうといふのであつた。だから黒は單に七七と受けたのである。

×

白七八で「たノ十六」にキラなかつたのは、すると參考圖(2)の模樣が想定され、黒六〇となつて白の侵入軍は活きるのに困難となる。

◇黒七九で「たノ十六」にツグのは勿論問題にならぬ緩着である。で、顏先きに考へられるのは七九で「よノ十四」に兩アタリにする事であるが、それは白七九と劫に受けられ、黒「かノ十四」とノビねば、白も續いて「かノ十三」といふやうにノコノコ中央に出て成られる。だから黒七九はこの一手なのである。

◇白八二と中央へコスミ出して行つたが、今後如何なる變化を見るであらうか。

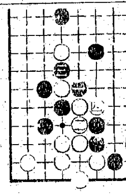
參考圖(1)

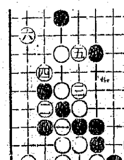
參考圖(2)

ラヂオ JODK

廿四日(月) 第一放送

朝の部

午前六・五〇 ニュース
七・〇〇(東)時報
七・〇一(東)新國民講座 武士道と騎士道(終) 今井登志喜
七・二〇(東)朝の修養 父母恩重經(一) 高神覺昇
七・二〇(城)宮城遙拜・大氣見込
七・五一(東)ラヂオ體操
八・一〇(京)彼岸會法要(結願)—京都中京區より淨土宗大本山百萬遍知恩寺より中宗大本山 法主 神 嶺應、他一山僧衆出仕(讀經) 語りアナウンサー
九・二〇(城)氣象通報
九・四五(東)幼兒の時間 オハナシ「ハルハドコカラ」 加藤玉枝
一〇・〇〇(東)家庭 モ、料理獻立(甘藷のおらんだそぼろ) 日用品値段
一〇・二〇(城)家庭の時間(平壤)「兒童のお辨當に就て」 渡邊圭司
一〇・二〇(城)家庭の時間(平壤)新入學兒童を持たれる方々へ 平壤山手小學校長 市川他九郎

晝の部

正午(東)時報・默禱・今日のお知らせ
〇・〇五(東)木琴とヴィブラフオーン獨奏(一)前へ進め(二)愉快な夜曲(三)忍び踊(四)滿洲夜曲(五)行進曲「おもちゃの兵隊」(六)荒城の月(七)舞曲「人形」 中和男(ピアノ伴奏)ファンシスロキユー
〇・三〇 ニュース
一・二〇(城第二)家庭の時間(釜山・淸津・裡里中繼・朝鮮語)染色の話 製學講師 李興馨
二・四〇(東)ラヂオ體操

夜の部

三・〇〇(東)婦人の時間 科學讀物の選擇 理學博士 寺尾新
四・〇〇 ニュース・氣象通報(案・西行・海)
六・〇〇( )鎭守の神 (日曜)神社參拜を前にして
六・二〇(東)コドモの新聞 關屋五十二
六・二五(城)ニュース
六・三〇(城)講演 生産力擴充と重點 殖銀調査部長 本山秀夫
六・五〇(東)産業ニュース
七・〇〇(東)時報・ニュース
七・二〇(東)政府の時間 新たに制定された國民貯蓄組合法 國民貯蓄獎勵局次長 栗原修
七・三〇(大)新日本農業と尺八のための管弦樂曲 放送開始記念特輯週間(第二夜) 大阪ラヂオドラマオーケストラ 指揮 榊原 弘雄
八・〇〇(大)ラヂオ小說 人草 水原秋子(中野)小田宮(桑田)藤尾(茂木)村瀨幸子(井上)與志子(小夜子)日高ゆりゑ(小野)岸田清二郎(淺井)小宮讓次(朗讀)新田(舞台)北村喜八
九・〇〇(東)時局談話 世界の宣傳戰を語る 田代重德
九・四〇(東)時報・ニュース(城)氣象通報・大氣見込、ラヂオメモ・明日の曆
一〇・一〇(城)地方へのニュース

第二放送

午前七・五〇 宮城遙拜(第一放送による)
七・五一(東)ラヂオ體操(同)
九・二〇 氣象通報・料理獻立・日用品値段
正午(東)時報・默禱・今日のお知らせ
午後〇・〇五 吹奏樂(レコード)
〇・一五 速成國語講座 梅園時成
〇・三〇 ニュース
一・二〇 家庭の時間 染色の話 李興馨
四・〇〇 ニュース・職業紹介
六・〇〇(城)錄音「朝鮮神社參拜を前にして」
六・二〇 朗讀「少年士の手記」

廿五日(火)

明日のきゝもの

午前九・四五(東)幼兒の時間 ラヂオエホン「オフネ」川路元子・外
午後〇・〇五(東)和洋名奏 東洋樂樂團
三・〇〇(城)婦人の時間 保姆からお母様へ 柳柄トヨ
六・〇〇(廣)お話 面白い算術 理學博士 森本清吾
七・二〇(城)總督府の時間 統制法令釀則の强化に就て 警務局經濟警察課長 服部伊勢松
七・三〇(城)獨唱長唄 美保(ピアノ伴奏) 金元福
放送開始記念特輯週間(第四夜)
八・一〇(東)ラヂオドラマ
八・四五(東)尺八 宮川如山
八・五五(東)清元「鳥田川」 清元延壽太夫外
九・〇〇 連續演談講座(一) 申鼎言
九・二〇 初步國語講座 蔵重業
九・四〇(東)時報・ニュース・氣象通報・大氣見込・ラヂオメモ・明日の曆
一〇・一〇 地方へのニュース
八・三〇(東)チェロ獨奏 ドウクソン
八・二〇 時調 張師卯・外
九・〇〇 西道歌謡 金泰運・外
七・二〇 ニュース
七・一〇 講演 英米の東亞侵略の跡を語る 金炳模
七・〇〇(東)時報、家庭歌謡指導 山(海へ) 木戸泰彦
六・四五 講演「海軍と銃後」(譯)李晶燮
山中志次
六・二〇 子供の新聞 作と朗讀 吳島昌

尼崎汽船出帆

朝代丸 月日
秀吉丸 月日
玉榮丸 月日
赤城丸 日日

仁川府海岸町 合名會社尼崎汽船代理店
高杉商店回漕部
電話一一三〇番・一〇三〇番

登錄商標 そのかゆみ 皮膚病藥

滅瘡散

各所藥店に有り 調劑本舖 伊藤篤生堂 東京市日本橋區堀留二丁目 振替東京二九一〇〇

地球鉛筆

我國初めてのスバラシイ新發明！
一本で赤・青二色自由自在に使へる
特許 二色萬年筆(特許一五三一三〇號)
申込次第スグ送る—代金は品を見てから
斯界の權威鹿木製作所が最新式に發明を誇る特許二色萬年筆は純イリヂウムペンを用ひ金ペン以上に書きよく既に東京一流各百貨店で非常な好評を博した優秀品で我國初めての赤・青兼用の特許品である一度使へば便利さに驚き手離せぬこと勿論である。御買物宣傳のため地方の皆樣に御便宜の爲め限り分譲す。代金は品着の上御拂込下さい。定數超過の際は直ちに締切りますから早く御申込下さい。
定價五圓八十錢 A號 特價二圓五十錢 B號 特價二圓七十錢
東京本郷區駒込林町六ノ三 振替東京六五三一三五番 鹿木製作所

一歩進んだ婦人科藥 **惠乃玉**
永年定評の惠乃玉は、更にホルモンの含有に成功し、然も婦人科特効成分の新配合により其效力は一段と増強、最も顯著、女性の方々に盛んに愛用せらる！！
十種婦人科病(子宮病・帶下・月經不順・腰痛・冷え症・血の道・卵巢炎…) 藥店に有り
定價 三十日分 一圓八十錢 一圓五〇〇

業職の女男 **電療士養成**
諸病の治療士として患者の救濟に、又健康增進に、醫藥の補助機關として電療術式を實地教授 又講義錄にて通信教授(會費金六圓也)の二途ある。希望の方は申込次第規則見本送呈
東京電氣療法研究所 東京市牛込區通寺町二十二

新職業 **塗工士** **療術士**
女性の哲學 醫學博士 ……著
未婚の青年男女は本書を知らずして一生を過すなかれ
妻も夫も此人生一代の指針を

全圖解 西洋家具 **素人手入修繕法** 工學士竹林越郎著
本書は西歐專門家數名の權威書を原本として著した百卅餘圖入の最新名著

一歩進んだ教へ方の **洋裁が…自宅で習へる**
中野壽美女史
職業婦人、家庭婦人でも自宅に居ながら公認學校卒業の實力を得たい方は、東京市牛込區新見付東京高等技藝學校に連絡なさい。今なら規則書「洋裁講習錄」三ヶ月分も無代で頂けます。申込は早いが勝。

毛髮の惱みなら **ワカミツ**
フケに 拔毛に 痒みに 毛生に
この効果を御信頼下さい
ワカミツの持つ獨特の成分と、快適な美髮作用は、數ある養毛料中最高水準品たるの名にそむきません。御愛用を！
有名藥店にあり 公定價一・七〇
井上盛夫先生創製 大日本雄辯會講談社商事部

阪井耳鼻咽喉科醫院
京城府本町一丁目五十二 醫學博士 阪井清 電本四二六一番

体質改善 積極的强壯劑 **ビクラ**
ビクラは身體各細胞に溌剌たる活力を與へ、抵抗力を高め、心臟を强め、食慾を旺盛にしてエネルギーを充溢し、新陳代謝を盛んにする等、總て一般身體狀態を改善する飲み易き、積極的强壯劑なり。
適應症 食慾不振、心身の過勞、作業能率の低下、無氣力、神經衰弱、結核、腺病質、重症後及手術後の恢復期、新陳代謝障害、榮養不良、ホルモン障害、精力減退、不感症、眼力減退、四肢冷感、等。
【シロップ狀液劑】一瓶入 二五〇五 二圓五〇錢
(說明書進呈)
製造發賣元 岡山市紙屋町 株式會社 林源十郎商店 全鮮有名藥店に販賣す

家用常備良藥 **萬人油**

高級清酒 **金剛鶴**

仁川府 朝日釀造株式會社

よくきく三十分しつぶ藥 デルモライツ
30分で よい濕布療法
肺炎に 感冒に 胸痛に 肩凝に 腰痛に
速かに熱を下げ痛みを取る最新好評の濕布療法
デルモライツは從來の濕布法にない獨特の生物學的作用を發揮し 迅速に熱を下げ充血を去り且つ抵抗力を增强し あらゆる疼痛性炎衝の治療に效あり 最近頗る好評を博せる濕布療法です
粉末 一〇〇瓦 一圓 二五〇瓦 二圓 五〇〇瓦 三圓
D1604
大阪市東區道修町 株式會社 藤澤友吉商店

火に燃えぬ建築物の 特許 太陽無機コロイド防火塗料に限る

コルセット義手足
秀優技術 改良セル製品 新改進步 早速カタログ無料進呈
高野義肢製作所 京城長谷川町

旗
國旗、團旗、校旗 優勝旗、其他旗一式
朝鮮美術品製作所旗部 京城府南大門通一ノ九〇 電本六二一三番

カスミ網
秋岡商會 京城府明治町一丁目

半島隨一の大種畜場
强健多産 白レク初生雛とバークシャー種豚分讓
京城府外恩平面碌番里
不二興業株式會社京城農園

少量でよく效き胃腸を害しない
感冒・頭痛に
ソボリン

最も進んだ藥理の應用！
ソボリンは、藥理學上極めて興味ある藥物相乘作用を活用し、その成分藥物たるボンビリン並アミノピリンとバルビタールとの分子結合體の鎭痛解熱作用がその個々の總和より遙かに增强されて發現する樣に製したもので、この點從來に類例のない最新の感冒頭痛藥といふべきです。
熱にも痛みにも…感冒や結核性の發熱に、また頭痛、扁桃腺炎の疼痛、腰痛その他の疼痛に用ひ安全に奏效します。
安心して服める…胃腸、心臟への障碍を取除いてありますから御婦人、お子樣方にも安心して服用出來、效きめが永續きし、一日二回の(一回量ほんの二錠)服用で充分ですから極めて經濟的です。
效能 感冒、頭痛、頭重、齒痛、耳痛、神經痛、扁桃腺炎の疼痛 肩凝症、腰痛、月經痛、宿醉 船車暈、結核性の微熱…に
(國內價格) 十錠(三〇錢) 三〇錠(一圓) 一〇〇錠(三圓五〇) 六錠(二〇錢) 五〇錠(一圓…) 各地藥店にあり
製造發賣元 株式會社 武田長兵衛商店 大阪市道修町
關東代理店 株式會社 小西新兵衛商店 東京市本町
武田製藥
40(1)1734

朝日座
三月廿四日より 女流劍戟の明星 筑波澄子一黨
華公爾おなじみの筑波澄子一黨に劍豪倉山正宗加盟他若手男女優四十餘名の精鋭陣にて御地初のお目見得御期待下さい
四ノ替り狂言 一、泣きぬれ夜叉 二、出世浪人 三、街の顔役 三、明治維新史 女

東寶映畫 浪花館
二十日ヨリ上映 熱砂の誓ひ 七時ヨリ夜の部

大陸劇場
廿三日ヨリ 日曜十時四十分
女の友愛	12,01	3,05	6,15
ニュース	1,10	4,15	7,25
オクラホムキツト	1,33	4,38	7,53

東寶若劇
三月十九日よりの上映時間表
ニュース	1,25	4,05	6,50
子寶夫婦	1,35	4,15	7,10
志願兵 12,00	2,40	5,20	8,15

但シ日曜祭日ハ午前十時半ヨリ

城寶
二十二日ヨリ 新版 地獄の天使 福地萬里 夜の部 六時半ヨリ

明治座
二十四日より
戸田家の兄弟	12,01		
飛彈の白川村 和具の海女	1,52	4,24	7,00
戸田家の兄弟	2,33	5,05	7,52

京龍館
二十三日—二十七日
ニュース	12,10	3,15	6,30
文化映畫			
鹽原多助	12,40	3,45	7,00
結婚青書	1,50	4,55	8,10

京日文化映画劇場
廿一日より廿七日迄 平日正午、日祭日午前九時半開映
1 文化グラフ・虫の村 2 戰前の朝日新聞 3 海外ニュース 4 東寶文化・人と獨コンドル 5 運動會・殊勳甲 6 漫畫ボパイの怪我 7 日大藝術科 8 飛彈の白川村 日本ニュース最新

日活 喜樂館
二十三日ヨリ
文化映畫	2,50	6,00	
妻の友情	12,00	3,00	6,10
ニュース	1,10	4,10	7,20
名君初上り	1,20	4,25	7,35

東宝文化劇場
二十六日マデ 上映時間表
進め龍騎兵	1,10	4,00	7,00
春の調べ 12,00	3,00	5,40	8,30

本町 京劇
母代 ハハシロ

和信映画館
三月二十一日より二十七日まで 平日は正午より上映 日曜・祭日は午前十時より上映
1 日本ニュース 2 文化映畫再起と全 3 ホーム・グラフ 4 文化映畫 5 海のカンガー 6 文化映畫 7 音化映畫 8 文化映畫 9 動物 ワン公 …